工商晚報午刊
中華民國僑委會登記証台教新字第壹式壹號
THE KUNG SHEUNG EVENING NEWS
43, Des Voeux Road, Central
HONG KONG
Cable Address: 2075
P. O. Box 63
司公限有報日新工：印承及印發
號三十四中道輔德香港：址社
六四五二六　編輯部
七二四〇七　電話室
九六五五號　營業部
九九七二二　電報掛號
九六五五號　廣告部
九九七二二　郵政信箱
九九七二二　郵政總局第八二一二號
廣告價目表

看過午版 再閱晚刊
午晚兩版 新聞副刊 保証滿意 全部不同

因蘇聯缺乏談判誠意
英首相拒蘇邀請 決不訪問莫斯科
除非蘇對世界問題改變態度

【倫敦七日合衆社電】此間官方人士今日透露：英首相麥克米倫在本年內將不作赴蘇訪問之考慮。此事爲蘇總理布加寧最近致與麥氏之長函所提出，彼表示彼希望英蘇二國當局能作對面之接觸，以商討時局問題。推原函所顯示蘇方當局不可捉摸之態度，使麥氏深感在此期間舉行會談，勢必於事無補。官方人士謂：布加寧之五千言長函不但毫無建設性，且同句閃爍，又無足作談判基礎之新建議提出，以致麥氏接得該兩後，深感失望。英政府不久將有覆函送與蘇方，指出蘇當局此種缺乏積極性之立場。麥氏鑒於蘇聯對歐洲，尤其對德國以及對中東方面之政策，至今仍未有何等改絃更張之表示，故彼認爲如在此時作雙方直接之面談，勢將一事無成。惟麥氏對訪問莫斯科之行，並無何等成見，如蘇方態度能有明顯之改善者，則彼亦願作此一行。官方人士謂：彼之主張爲美政府所贊同，彼將來如作訪蘇之行，亦將先行就商於艾森豪總統。眼目前情勢觀之，雙相不能在今年內不作此想，即對明年是否將作訪蘇之行一點，彼亦未考慮及之。此等官方人士併謂：蘇當局如在目前之裁軍小組會議中有明顯之改變，以促成裁軍之協議，同時對中東方面亦改取較爲謹慎之政策者，則麥氏至明年春季亦有赴蘇訪問之可能。

美陸戰隊第三師將由日本調冲繩

【東京七日路透社電】日本外務省本夜宣佈：美國海軍陸戰隊第三師由日本撤退。據官方歷明稱：「據宣佈第一騎兵師由日本撤退之後，美國防部於八月七日宣佈該海軍陸戰隊第三師撤出日本，俾軍新調駐於冲繩島。」美陸戰隊第三師已將此項措施通知外務省，該項措施，係與六月廿一日美聯合公報取得一致而採取者。

周至柔出任台灣省主席

【本報特訊】中國國民黨中央常務委員會主席的正式任免，可能在八月舉行的行政院例會中通過後發表。

內定擔任台灣省主席的周至柔將軍，是浙江臨海人，年五十八歲，保定軍校八期畢業，歷任中央航空學校校長、航空委員會主任、空軍總司令等職。卅九年調升參謀總長，并曾連任一次。四十三年十月，轉任國防會議秘書長至今。嚴家淦任台灣省主席已逾三年，他是台灣光復後第五任省主席，于三年六月就任。在他家丁玲押擊，指伊「領導反共集團，反對共黨的任內，已將台灣省領導，以及圖謀取個人權力」。該項指摘，孔祥熙發表者。該電台謂：「丁玲及另一作家陳企霞，均爲共產黨人，曾于一九五四年爲中共中央委員會撤職之人，以便彼等能走上正確之道路，而不走共黨投機之路。」

可憐被騙華僑
能生存逃離鐵幕者實萬幸
曾受中共所苦者該現身說法

泰華僑烟商之子黃東河，新加坡陳萬殊等，由大陸逃出澳門，彼等皆爲被騙返大陸投資而被摔乾者。計那位陳萬殊返大陸時，携有叻幣三十九萬元，約值港幣七十餘萬元之多。在「投資」，及「購債」種種欺騙下，現僅得隻身來澳。這樣情形不過是千萬宗之一而已。陳某最幸的，倘能够生存，且能够逃離鐵幕。已入魔窟中的，財產被共幹們欺騙劫奪後，連性命亦不保者，眞不知尚有多少。如有人要寫「大陸含寃錄」者，該不知要用若干噸紙張才够！

中共掠取大陸後，在其統治下的人民身上，已羅掘俱盡，於是便在海外華僑方面打主意，用甚麼「光明遠景」的字樣來引誘。有一些無知者，竟信以爲眞，如陳萬殊之流，犧牲其原有的基礎，而欲返其鄉國，爲桑梓謀幸福，乃豚犬入笠，便一任宰屠。到了今日，不獨許多華僑，已明瞭中共的陰險手段，即大陸內之共幹，其稍有良知者，亦深感到中共所作所爲，與中共炮艇十二艘遭遇，在歷時九分鐘的激戰中，擊沉中共炮艇四艘，重傷其五艘，向我巡弋軍艦挑釁，經我猛烈迎頭痛擊後，向我巡弋軍艦挑釁，經我猛烈迎頭痛擊後，中共炮艇十二艘，向我軍艦駛近，并先發炮射擊，七時卅八分，發現中共炮艇十二艘，向我軍艦駛近，并先發炮射擊，七時卅八分，我軍艦在有效射程內，予以猛烈還擊，我第一艘軍艦，在八時正，首先擊沉其中的一艘七分，前後九分鐘內海上激戰中，我兩艘軍艦，協同合作，以寡敵衆，先後創下擊沉中共炮艇四艘，擊傷五艘的勝利紀錄。那些砲艇沉沒的海面，并有共軍的浮屍多具。這是中華民國新海軍發揮以「敵十」的精神，打了一次漂亮的海戰。海軍總部於接獲海上捷報後，梁序昭總司令已立即去電嘉勉艦上全體官兵，并將對有功人員予以獎勵。據悉：在這次海上戰役中，我艦上只有海軍戰士三人輕傷。浮動總位置，距離金門以南約四十海里，這次海上遭遇戰，是我海軍自四月廿七日在馬祖西北海戰後，又一次的捷報。也是今年歷次海戰中，戰果收穫最豐碩的一次。

克魯契夫演說 抨擊西德政策

【柏林七日美聯社電】蘇共黨領袖克魯契夫等今日飛抵東德，携有「項與東德締結和約」前來此間。克氏此種言論似欲影响西方之緘默。與東德締結和約之消息，今日由柏林「市民日報」初次公開暗示。該報首先發揚蘇聯給予東德不少之「寶貴「友誼」」，並謂：「但，東德人民尚有「種未償之願望，此願望非他，即爲與東德締訂和約」。柏林七日美聯社電【蘇共首領克魯契夫

戴德施白蘭斯瑪神父 爲公教刊物殉教

「他是一個神聖的宗教家，一個神聖的教士，一個品行好的人，他實做出許多偉大的工作，他是爲天主教而犧牲的人。」

戴德施白蘭斯瑪神父，曾抵抗殘暴的希特勒的軍隊，這個標誌，指出有許多勇敢的男女，曾抵抗殘暴的希特勒的軍隊，他們是無名的戰爭英雄，控制自己的思想與靈魂！

我們雖然不能够確定那個身載矮小的荷蘭籍卡美烈派系的戴德施白蘭斯瑪神父（下稱戴神父）的屍骸是否葬在那個公共墳墓裏面。但是那個謙遜的天主教教士爲什麼會被結束了性命，遺體被送到大巢的焚屍爐，用火化呢？這個故事開始於納粹的龍大機械部隊攻進荷蘭時期，戴神父並不是一個英雄，能够抗禦德軍的攻擊，但是他所做出來的事情是比較武力還要更大呢！

戴神父在一八八一年二月二十三日生於荷蘭北部的一個信奉天主教的農人家中。當他在年少時就離開家庭，開行投入卡美烈修道，他願意接受貧窮、純潔和服從的許願。他一面練習做修士，一面研究哲學，當他做學生時，已將聖德肋撒的作品編輯成書。當他做了神父之後，被派到羅馬繼續攻讀哲學，結學博士的名銜。學成後，戴神父在奧斯陸的卡美烈修道學院担任教師，他不獨授課，更費去很多時間寫作，分別在主要的天主教刊物和報章上發表。他是荷蘭的寄名天主教刊物「嘉諾爾羅森」的創辦人，那份刊物到現在仍由荷蘭的卡美烈修士出版。

當戴神父自美國學問到荷蘭時，他覺得歐洲的教會確到很大危機，納粹主義已滲潛染入多數人的心中。希特勒排逐猶太粹的荷蘭人，戴神父以人類是平等的，不應有種族的歧視，就撰文爲猶太人辯護，他更公開抨擊納粹主義。他是各天主教學校都要脫離教會管理。荷蘭教會管理。

在一九四零年五月，荷蘭淪陷於希特勒的魔手，那些親納粹的荷蘭人就聽了納粹黨（即荷蘭的納粹黨）頭領那些學說。

德國大集集中營內的「無名千人墓」。

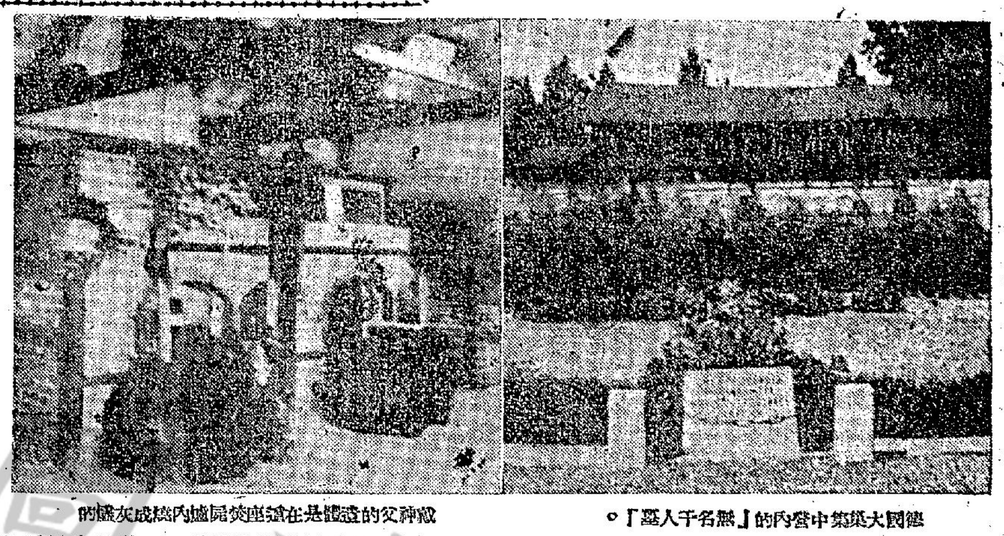

戴神父的遺體是在這座焚屍爐內燒成灰燼的

納粹的第二個步驟是想消滅所有的公教刊物，他們首先採用一種方法，通告所有公教刊物的出版人府，逼勒人民和擁戴治安的那名，又因爲宣傳文字，這就表示他曾撰寫文章，爲聖德肋撒傳。後者科學新知：

空中升降機

最近，美國航空界又有一種驚人的發展，那便是設計了一種「空中升降機」，這種升降機是專用于飛機與飛機之間在空中互相轉換乘客自甲機上升到乙機方面。

這一種新奇的發明，四州海軍試驗成功，他們和一架大飛艇作試驗，而一個圓桶型之物，可以乘載兩人。至於動力方面，是用電力來推動這升降機，從直升機上升到飛機方面。

他行動自由。在一九四二年一月十九日派拉反民族思想的罪名。戴神父就被判入獄。初時他被押於薩希勒頓珍荷蘭監獄。後被送到大巢的焚屍爐。

晚潮

填字遊戲

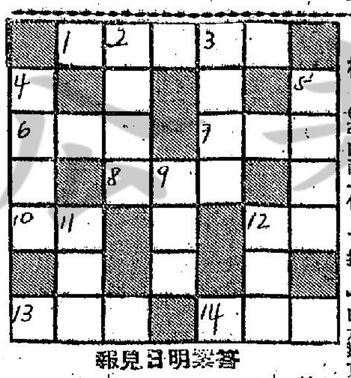

答案明日見報

橫：㈠季白詩一句，下接：「白水遶東城。」㈡犇藏大江春夏暴漲，調之×××。㈢賢人志盟之謂。㈣賈名，唐趙蕤所撰。㈤分娩時接護小孩子之謂。㈥㈦㈧風也。㈨㈩山名，即大雪山。㈩㈠㈡俗稱長生菓。

直：㈠成語，形容大人物之手筆高遠，卓然不群。㈡成語，言不入耳之謂。㈢成語，謂執筆于發展，那便是設計了一種「空中升降機」，這種升降機是專用于飛機與飛機之間在空中互相轉換乘客自甲機到乙機之用。

這一種新奇的發明，不久前曾由新澤西州海軍試驗成功，他們是用一架直升機和一個圓桶型之物，可以乘載兩人。至於動力方面，是用電力來推動這升降機，從直升機上升到飛機方面。

答案

美國大西洋防衛的觸角 六十人守雷達站

關係未來的戰爭，人們稱之爲原子氏戰爭，但是，專家也稱之爲雷達的戰爭。

高速的飛彈與飛機，載負了原子彈發射一個國家，不是尋常的廠廠哨所能爲事的。偵察敵機，現在是依靠雷達。

美國本土防務依賴雷達站，面最大的一個雷達站是在大西洋海上。它的名稱是「雷治海岸空軍站」。這地方距離美國東北海岸一百五十英哩。是美國最大的一個海上雷達網。

這個雷達站是設立在大海中，有些像鑽探塔，但面積相當大，大過於一艘護航艦；站上，有三具巨大的圓型雷達網，用以偵視大西洋的上空，把可能發襲美國本土的警報發回去，它的功用：一架偵視或敵人的飛彈，在二百五十哩外出現而向美國海岸飛行時，它的雷達網上就有了紀錄。立刻傳回美國的海岸基地，這樣，敵機在美國的海岸外四百五十哩，就爲美國的空軍所瞭解。

在這個雷達站上工作的，一共有六十人，其中六名是我們的世界。而工作，又極爲緊張，每天二十四小時都輪流有人看守雷達。

生活是寂寞的，一個人如果長期在這地方工作，那會致狂，諺而站上的人員是流動的，工作一個時期，便調回本土。（上）

西洋漫畫選

「他忘了太太！」

天下無難事，祇怕有心人 怕水的女子做蛙人

·徐直·

這是一個怕水的女人所能或敢自己的故事。現在她已是一名技術優良的勇敢潛水蛙人了。

當我六歲大的時候，由於有一次被大雨淋了我的身體，同時因此而中。那時我發熱了，那天晚上我發寒冷，不斷有種族的歧視，就撰文爲猶太人辯護，他更公開反對納粹主義。他是一個不怕死的人。

當我從新走出水面，呼吸的眼光望接我。

「我永不再做一個潛水人了，」這是我永不再到水裏去的。」

可是天曉得，自從我這次下過水之後，以後便沒有「天停過潛水。因此我便成了一個很負責的者，我竟成了海底的朋友。同時我在這海洋的一角深感潛水的安全之後，便決意到其他的海洋地帶去潛試潛水的生活。這個緣故，白爾當特別選了最多美妙景象的海底時潛水下水禮，在那水裏，我知道許多海底生物的習性。其實懂得了這個理論，在那水裏，我用力掙扎和高呼，狂呼：「我憎恨海！我憎恨魚！」這一來，把白爾當嚇得目瞪呆，他受了最嚴重的打擊；因爲他絕想不到自己心愛的人竟會如此憎恨自己所愛的海洋。

白爾當說：「我實在不忍心做朋友的。

但是我到以後才知道，我把白爾當估計過低了。因爲不久，眞的給他在華爾道海岸成立了一個六百尺的面積的海洋，來作爲他研究的場所。在一九五五年八月開始工作。有一天，我和白爾當同站在觀察台上看海上工作人員的動態，突然，白爾當像開玩笑似的，欲把我拋進海裏，於是我用力掙扎和高呼狂呼：「我憎恨海！我憎恨魚！」這一來，把白爾當嚇得目瞪呆，他受了最嚴重的打擊；因爲他絕想不到自己心愛的人竟會如此憎恨自己所愛的海洋。只有長大了的兒很嘴門的蠢魚，是我們所需小心防備的。

裝，配好了氧氣筒，我沿着梯子直入海裏。潮潮地在我的四周都被冰凍的海水包圍了。我的脚終於碰到海底了。我看見海裏裝着許多鯊魚，海豚和鱷魚。現在我被興奮充滿了，我消失了恐懼，我一心想着一個潛水工人并不能影响我的丈夫的事業。

當我到了海底，由氧氣帶助我呼吸，我仔細地觀察海裏的生物的形態，怪道萬物都覺皆自得，我就是這樣的形態，怪道萬景象發生了興趣。我小心地把食物去餵海豚，他們「見了我，就都伸起頭來等待我的賜食。

我們互看認爲中共「得意之作」之「重型坦克登陸艦」，據他們的報導，這隻「重型坦克登陸艦」，由於它的特殊龐大的艦體和高陡的艦舷，可以並列排放數十輛坦克，這說，這是一艘身負戰功的軍艦。

由這些描寫看來，中共對於這隻龐然大物，不就是誇言「海軍建設」，同時也是表示它的「赫赫威武」的。不過，這隻中共唯一的巨型艦艇，是如何建成的呢？據中共自己說：這隻身負戰功的軍艦，原來是美國LTC登陸艦，送給國民政府後，便改爲「五四」號，當國府撤出大陸時，已拆掉了它的機器、儀器和大炮，祇留下一個空殼。中共得了這隻空殼，就將拖拖它在海上航行，作爲「座活動的海上炮陣地，在海上航行的任務。現在，它經過重新修理改裝後，就成爲一艘相當好的軍艦云云。

這是中共「相當好的軍艦」的偽相，當然，我們不必小看它，中共曾說「原子彈也不怕」，「火箭炮也不怕」，爲甚麼不怕呢？也許是因爲中共有了這些改裝後的空殼軍艦吧。

空殼軍艦

話說中共爲了誇示他們的武力，也許是表示它「一定解放台灣」，最近在黃埔港內舉行了一次「海軍艦艇展覽會」。這樣一來，中共對於艦隊，公開招待若干「親人」參觀。人民作用上，至少，是會收到多少效果的，其實，中共的最大目的，也不過如此而已。

華籍歌星面臨考驗 菲歌星湧來港

兩家夜總會向菲專聘歌手 華籍歌星輩須歌唱時認眞

本港華籍歌星正商於舉辦地，這種設賽，完全依賴優勝劣敗而定。聞夜總會將於本月中旬在中環外的華僑歌星，乃係由菲律賓歌藝延聘而來，聞菲歌者，甚爲嘉雯。柏連姆

顧嘉輝樂隊獲香港一週辦樂隊任職

好評週一奏

國嘉輝樂隊，由該樂隊負責組織，本港中環電車路，月租房歌迎面館，月租五折特價三、四、五、六元房間，月租八十元起。

觀大南屏

公告

東樂大戲院今天演新艷陽鼓羅粵劇團

·今晚八點正開演享譽國際標準粵劇·

券價：三元至十二元八

王釗寶

新馬師曾 芳艷芬 艷桃紅 歐陽儉 少新權 半日安 余蕙芬 區家聲 譚倩紅 蘇少棠

今天日戲開演 玉籠彩鳳度春宵

章記 新樓 現貨分期 入伙起計十八個月

出售

冷氣開放 平民價格 官涌旅店

招生 菁華中醫學院

浴德池浴室

醫藥 王廣發 師醫中

紅惡頑治根 癬

白蝕

尿病

嚴恩陳鉅主考

廣告

徵求

得聘 留美博士待聘

萍萍突患慢性盲腸炎 晶晶續約東興

石慧拷深夜駕車兜風

嚴恩陳鉅主考

黃劉同義辦首都酒樓

今日提要

蚱蜢舟快如江燕
小星兒難守空房

張筱明出的主意，將金珠寶物，先用小轎子運出了郭耗子的府門，轉了一處地方，再裝入棺木中，假作是一個姓趙的道台，運送夫人的靈柩回籍。那船上護送的人，全是張筱明派來的鏢行中的好手。宇靈古董，便用另一條路運到南京，另上了船，而跟隨押運的郭耗子的一名得寵二爺，此人名叫梅老七，年紀三十上下，生的非常清俊，假扮了一個靈官公子，坐在船上。張筱明仍然派了四名頭等鏢師，難在當中，這船行在那棺材船的前面，相隔只十多里，規定每天慢慢行，好在是逆流，至多也只行得三十里。張筱明等這全憑人力划槳，大江中上水船只能行二十里。張筱明等這子口過岸，到三姨太船上來晚飯。三姨太道：有一件事是我見到的，如果不遇風，後，一陣便，留着你住的前艙門，我自己睡。

兩條船都開出以後，才讓郭耗子親自帶了官銜，到鎮江府去上官船。郭耗子家人多，光是廚役就有三房，他最得寵的是二姨太和三姨太，可是這兩個却水火不容。為此郭耗子很傷腦筋，便一共寫了三條船，自己同二姨太坐一船，夫人帶了小子女和姨太太乘坐一艘大船，將三姨太單坐的船，隨時傍在自己船的左近。這三艘船從鎮江開出之時，正好和前行的兩班金珠寶貝棺材船，那一隻梅老七押運的古董字畫船，正好也相隔不遠。郭耗子這三艘船上，沒有甚麼值錢的東西，暗中約定每晚五船停泊在一個口岸，除了後三艘官船有來往外，那前頭的兩艘，假裝不認得，毫無關係。張筱明這樣分派定了之後，自然對外却不敢保了郭耗子的鏢，偷偷帶了三個徒弟，乘坐小船，跟隨在這幾條保鏢的船之間，時時刻刻提防着。在這幾條保鏢的船之間，時時刻刻提防着。在這幾條保鏢的船之間，共有三小間，都是竹篷，用桐油油的堅實，前後共有根硫桿。沒有風的時候，可以裝上四片快槳，船上坐了六名伕子，輪流划槳。一個梢公掌舵，船老板煮飯。如果遇風，大江之中上水船只能行二十里。張筱明等這是結束長江水師提督彭宮保想出來的，這種快船當年用輕叫這樣，平日招扶抽頭，都是二姨太太打理，所以他不能離坐了二姨太。三姨太既沒有順風，如果遇逆風，便用一種船也沒有行至少八十里。老七倒嚇了一跳，原來是郭耗子天天要跟三姨太見面，便由細部時間，何強方在暗下翻閱一遍。黑影走到跟前輕輕問道：「梅老七，現在天黑了，你可以開始了。」梅老七點點頭，輕輕地說：「我知道了。」

郭耗子的府門，轉了一處地方，再裝入棺木中，假作是一個姓趙的道台，運送夫人的靈柩回籍。那船上護送的人，全是張筱明派來的鏢行中的好手。宇靈古董，便用另一條路運到南京，再從南京另上了船，而跟隨押運的，乃郭耗子的一名得寵二爺，此人名叫梅老七，年紀三十上下，生的非常清俊，假扮了一個靈官公子，坐在船上。張筱明仍然派了四名頭等鏢師，難在當中，這船行在那棺材船的前面，相隔只十多里，規定每天慢慢行，好在是逆流，至多也只行得三十里。張筱明等這全憑人力划槳，大江中上水船只能行二十里。張筱明等這子口過岸，到三姨太船上來晚飯。三姨太道：有一件事是我見到的，如果不遇風，後，一陣便，留着你住的前艙門，我自己睡。

郭耗子家人多，光是廚役就有三房，他最得寵的是二姨太和三姨太，可是這兩個却水火不容。為此郭耗子很傷腦筋，便一共寫了三條船，自己同二姨太坐一船，夫人帶了小子女和姨太太乘坐一艘大船，將三姨太單坐的船，隨時傍在自己船的左近。這三艘船從鎮江開出之時，正好和前行的兩班金珠寶貝棺材船，那一隻梅老七押運的古董字畫船，正好也相隔不遠。郭耗子這三艘船上，沒有甚麼值錢的東西，暗中約定每晚五船停泊在一個口岸，除了後三艘官船有來往外，那前頭的兩艘，假裝不認得，毫無關係。張筱明這樣分派定了之後，自然對外却不敢保了郭耗子的鏢，偷偷帶了三個徒弟，乘坐小船，跟隨在這幾條保鏢的船之間，時時刻刻提防着。在這幾條保鏢的船之間，共有三小間，都是竹篷，用桐油油的堅實，前後共有根硫桿。沒有風的時候，可以裝上四片快槳，船上坐了六名伕子，輪流划槳。一個梢公掌舵，船老板煮飯。如果遇風，大江之中上水船只能行二

聯邦經濟委員會報告
世界產糖量增加
米業商會指會本港米價上漲
係政府入口政策不當影響

【本報專訊】港九米業總商會發言人昨日指摘：本港最近之食米漲價乃由於政府之食米政策，該發言人指出：正當亞洲各地均報告食米豐產而本港米價反而上揚是無稽的事，各產米國家的代表，于幸萬言找尋買家，但我們却限制輸入，那是違背常理的事。

發言人又謂：買家昨日放棄，米價就繼下跌，由此可証明只要稍放寬入口，米價自會降至正常。

據悉：港九米業總商會，已約合多數會員意見，于聖理由三點，于昨（七）日具函工商署，籲請撤銷現行管制食米制度，俾產米區米商及本港千百家進口商自由輸入供銷。呈文內指出：現行管制食米輸入制度，雖有缺點，尤以米價狂漲時，並無平抑對策，徒造成少數人獲取暴利機會，而加重民食負担一點，較為明而易見。竊以為市場物價波動，本可以充裕物資之方法，以求平抑，但本港食米輸入，既限由三十八家專利米商之經營，其他千百家進口商，雖有志願及能力，從各產米區直接辦米輸港，且可能由競爭關係，降低本港米價，但經因未得政府許可而未能發揮此種作用，是則米價過份高漲之不合理現象，顯係現行管制制度之缺點有關。該會希望撤銷現行管制制度，讓產米區米商及本港千百家進口商自由輸入供銷。

據悉：港九米業總商會，已約合多數會員意見，于聖理由三點，于昨（七）日具函工商署，籲請撤銷現行管制食米制度，俾產米區米商及本港千百家進口商自由輸入供銷。呈文內指出：現行管制食米輸入制度，雖有缺點，尤以米價狂漲時，並無平抑對策，徒造成少數人獲取暴利機會，而加重民食負担一點，較為明而易見。竊以為市場物價波動，本可以充裕物資之方法，以求平抑，但本港食米輸入，既限由三十八家專利米商之經營，其他千百家進口商，雖有志願及能力，從各產米區直接辦米輸港，且可能由競爭關係，降低本港米價，但經因未得政府許可而未能發揮此種作用，是則米價過份高漲之不合理現象，顯係現行管制制度之缺點有關。該會希望撤銷現行管制制度，讓產米區米商及本港千百家進口商自由輸入供銷。

據悉：港九米業總商會，已約合多數會員意見，于聖理由三點，于昨（七）日具函工商署，籲請撤銷現行管制食米制度，俾產米區米商及本港千百家進口商自由輸入供銷。呈文內指出：現行管制食米輸入制度，雖有缺點，尤以米價狂漲時，並無平抑對策，徒造成少數人獲取暴利機會，而加重民食負担一點，較為明而易見。竊以為市場物價波動，本可以充裕物資之方法，以求平抑，但本港食米輸入，既限由三十八家專利米商之經營，其他千百家進口商，雖有志願及能力，從各產米區直接辦米輸港，且可能由競爭關係，降低本港米價，但經因未得政府許可而未能發揮此種作用，是則米價過份高漲之不合理現象，顯係現行管制制度之缺點有關。

又據聯邦經濟委員會報告稱：最近各地報告，亞洲區一九五六—一九五七年之米產量更見增加，已基斯坦估計總產量一千三百三十萬噸，印尼亦比一九五五年多產式十萬噸，暹羅一九五七—一九五八年間合灣之食米產量預料超過九十萬噸以上。只有泰國因雨季影響，耕作遲了一個月。至於各地之食米出口，各地均甚正常，五月份且有新的出口紀錄，因此本港最近之食米漲價完全是側度問題，與世界產量或入口量無關。（乙）

紀念葛督基金
現逾四十六萬元
華民司不久再發動募捐擴充基金

【本報專訊】一九五五年本港居民為紀念葛督在任期間設立紀念港督基金，目的在提高及發展本港教育，獎學金之籌款洪獎學金，後因港督任滿為市民忘懷，因此市民又想起了這個永久之紀念基金。據基金會信託人華民政務司之發言人稱：葛督洪獎學金現在已有四十六萬五千元，不久并將發起一項運動，以求增加基金之數額。

發言人又稱申請現年度獎學金之申請書已超過百份，其中有些是再申請者之一間外，華民已全部審閱正在基金管理委員會攷慮中，於學年結束，至于學年度之一間，經申請後，已獲准繼續經營一年。

【本報專訊】一九五五年度獎學金之申請書已超過百份，其中有些是再申請者之一間外，華民已全部審閱正在基金管理委員會攷慮中，於學年結束，至于學年度之一間，經申請後，已獲准繼續經營一年。

所有之基金，均投資於本地，以便生利，目前之利息，每年約為二萬二千元。（乙）

戰後經濟食堂
明年全結束
目前祇餘一間在堅拿道西
酒家日多業務非盡如理想

【本報專訊】本港戰後特准設立之經濟食堂已達四十間，其中有些是再申請者之一間外，其已全部結束，現已為數僅餘四間，目前除正在堅拿道西酒家辦理，惟後者亦預料再改營別業，其餘三間，繼續經營。

此外，香港仔興華飲茶廳，以減輕居民之負担，同時並實行使用代用品，以減輕成本。

人遊樂園之兩間，業已由富商致發者通酒狐，因為並實行使用代用品，以減輕成本。

給廉價食品與低薪階級，以減輕居民之負担，同時並實行使用代用品，以減輕成本。

此等經濟食堂之持牌人，由政府撥地興建上蓋，大部份係廉價之單層建築，但一切食品售價，必須經市政局批准。

其發，本港日繼繁榮，普通酒樓開設日多，目前通同熟食檔共有二千個單位，同時社會局又發有五個模式，今又有五個與食堂之需要，去年十二月決不再換發新牌。此外，政府亦須更多地段，以設立兒童遊樂場及其它用途。

四處食堂，即皇押道、觀仔街市、修頓球場及長沙灣道口業已結束。而皇押道與長沙灣道口兩處已進行改闢兒童游樂場。（日）

【本報專訊】香港每一間酒樓開業，並有十間酒樓開業，從表面觀之，香港酒樓業當大有可為者。但實際上新型酒樓雖生意興隆，但舊式酒家却日漸衰落。

【本報專訊】香港酒家業公會主席王漢雲昨日表示：酒家業目前生意不前，已由本月一日起，實行「實盤」，由新人主理。在「封租」，全部因，由於該酒樓年來足抵債租項，生意不如以去年內人稱：該酒家召集座而言，虧折達四十萬元之巨，迄日在召開張以迄開業，由開股東及債權人會議，開三天，創全港酒家，以課解決。至於新開業時間最短之新紀錄酒家，亦有開業不錄。

大貨車一批
經港運共區
又有三大厦裝設電梯步代

【本報專訊】柯士甸貨車四十四部，昨由盤地通輪由美運抵本港。

此批五噸重貨車，係英國放寬禁運後，中共於五月間向本港柯士甸代理訂購之第一宗貨車，總數為七十六輛，其餘三十二輛將於八月廿一日運到。此批貨車，均用木箱裝載，定今明兩日卸貨，由貨運轉運廣州。

除此批貨車外，以後即未聞有其它大批車輛成交。（日）

獅子會續捐建
將軍澳青年營

【本報專訊】香港獅子會應來慈普邀，安裝社與基督教青年會在電港將成本港新建將軍澳合辦之青年營大廳的不可缺少的設備。

據調查所得：有電器公司倘本港獅子

工商晚報

THE KUNG SHEUNG EVENINGNEWS
43, Des Voeux road. Central

中華民國內政部登記證第壹貳號
中民國僑委會登記台灣第壹貳號
下午四時出版

電報掛號：工商晚報
電話：部編輯 九八七六二
部業營 六九二四二
社長室 五九四五二
郵政信箱 六號
新聞紙第八二一二號

印刷及承辦
工商日報有限公司
社址：香港皇后大道中四十三號
電話：一八八二
業務部 一八八三

今日大事記

△英首相麥美倫，因蘇缺乏誠判誠意，今明兩年無意訪蘇。

△金門以南海戰激烈，我國海軍擊沉中共砲艇四艘。

△西德將照會蘇聯，促其釋放在蘇被扣德國人民。

△女匪充女傭，偷有計劃行竊，港區發生三宗，匪已落網判獄。

△四十歲色狼連續非禮兩女童，判獄十月。

△海軍艦搶節省支出，減少工人百六十名。

西德要求蘇聯釋放被扣德人

德代表飛莫斯科繼續與蘇談判
克魯契夫演說抨擊阿丹拿政策

【加爾斯魯（西德）七日路透社電】西德外長布倫丹訪今夜談稱：西德政府將致送照會與蘇外長葛羅米柯，要求放還目前仍被蘇聯扣留之德國人。該照會將由奉領賀易談判代表團赴蘇之拉爾交與蘇外長。拉爾前於談判停頓後，乘間波昂向政府請示，將於明日飛往莫斯科，繼續開會。布倫丹暗佛謂：西德政府將致送餞忘錄與倫敦之戰軍小組會議，請將德國與列入彼等之議程上，同時聲明歐洲之和平將繫於德國之恢復統一。

【柏林七日美聯社電】蘇共黨領袖克魯契夫今日飛抵東德，德即發表十五分鐘之演說，抨擊西德總理阿丹拿之政策，極能偷害世界和平。克氏此種言論似欲影响西德下月舉行之普選。此點已揭露其訪問東德之用意。西方專家預言克魯契夫之旅為如下：㊀游說西德人民，使之相信如阿丹拿再蟬聯總理，以推進其整軍計劃及與西方結軍事同盟者，則有引起新戰爭之危險。㊁說法加強東德傀儡政權之聲望，以鎮壓東德人民。㊂設法促進東德對蘇聯之輸出。又據東德人士謂：克氏料將於星期四日向東德議會發表演說。克等到東德後不久，即與東德領袖塞契夫舉行會議。

【柏林六日合衆社電】蘇共領袖克魯契夫今日飛抵東德，與東德締結和約之消息，今日由柏林「市民日報」初次公開暗示。該報首日對此發保持外交上之鎮默。與東德締結和約之後，則東德即有一項與東德締結之「和約」前來此間之傳說，蘇聯官方今即為與東德締訂和約是。」

【柏林六日美聯社電】蘇共黨領袖克魯契夫今日飛抵東德，德即發表十五分鐘之演說，抨擊西德總理阿丹拿之政策，極能偷害世界和平。克氏此種言論似欲影响西德下月舉行之普選。此點已揭露其訪問東德之用意。西方專家預言克魯契夫之旅為如下：㊀游說西德人民，使之相信如阿丹拿再蟬聯總理，以推進其整軍計劃及與西方結軍事同盟者，則有引起新戰爭之危險。㊁說法加強東德傀儡政權之聲望，以鎮壓東德人民。㊂設法促進東德對蘇聯之輸出。又據東德人士謂：克氏料將於星期四日向東德議會發表演說。克等到東德後不久，即與東德領袖塞契夫舉行會議。

【柏林六日合衆社電】蘇共黨領袖克魯契夫今日飛抵東德，與東德締結和約之消息，今日由柏林「市民日報」初次公開暗示。該報首日對此發保持外交上之鎮默。與東德締結和約之後，則東德即有一種未償之願望，此顯示非他，即為與東德締訂和約是。」

【柏林六日美聯社電】蘇共黨領袖克魯契夫今日飛抵東德，與東德締結和約之消息，今日由柏林「市民日報」初次公開暗示。該報首日對此發保持外交上之鎮默。與東德締結和約之後，則東德即有一種未償之願望，此顯示非他，即為與東德締訂和約是。」

【柏林六日美聯社電】蘇共黨領袖克魯契夫今晚在東德之歡迎宴會中演講，呼籲全世界之共黨國團結為「證，據謂：此種團結能保証社會主義陣營在其與資本主義制度之鬥爭中取得勝利。又謂：社會主義陣營之加强未來實力，為每一社會主義鬥士之天職。

聯大將開特別會議
辯論蘇在匈暴行
美國務院通知匈牙利政府
今後不再派新公使駐該國

【紐約七日路透社電】聯合國七日美聯社訊：聯大將於九月十日召開特別會議，辯論關於匈牙利之報告書。有若干國代表雖持逡巡態度，惟召開此一會議尚無眞正之障碍。據悉：聯合國秘書處定明日正式徵詢各國代表對此問題之意見。其結果可於數天之內正式宣佈。

【維也納七日路透社電】布達佩斯電台消息：匈牙利外交部發言人本日宣稱：美國務院經已通知匈牙利政府，謂美國新公使一任內定美註匈牙利。上公使威里斯，經於本年二月來匈府命令離開布達佩斯，渠並未有提出國書。渠於一九五六年十一月二日抵達布達佩斯，其時係由納基充任總統，案，刻正設法幫助海外較不幸運之人民離開以前，蘇聯軍隊即干涉在物質及精神上之以處分」。至陳企體

【紐約七日路透社電】聯合國七日美聯社訊：據布達佩斯電台稱：蘇聯人士今日談稱：聯大將於九月十日召開特別會議，辯論關於匈牙利之報告書。有若干國代表雖持逡巡態度，惟召開此一會議尚無眞正之障碍。據悉：聯合國秘書處定明日正式徵詢各國代表對此問題之意見。其結果可於數天之內正式宣佈。

【維也納七日路透社電】布達佩斯電台消息：匈牙利外交部發言人本日宣稱：美國務院經已通知匈牙利政府，謂美國新公使一任內定美註匈牙利。上公使威里斯，經於本年二月來匈府命令離開布達佩斯，渠並未有提出國書。渠於一九五六年十一月二日抵達布達佩斯，其時係由納基充任總統，案，刻正設法幫助海外較不幸運之人民離開以前，蘇聯軍隊即干涉在物質及精神上之以處分」。至陳企體

【倫敦七日合衆社電】此間官方人士今日透露：英首相麥美倫在本年內將不作赴蘇訪問之考慮。此事為蘇總理布加寧最近致英麥氏之長函所提出，彼表示彼希望攘之態度，使麥氏深感在此期間舉行會談，勢必於事無補。官方人士謂：布加寧之五千言長函不但毫無建設性，且同句閃爍，又無足作談判基礎之新建議提出，以致麥氏接得該函後，深感失望。英政府不久將有發函給與蘇方，指出蘇當局此種缺乏積極性之立場。麥氏鑑於蘇聯對歐洲，尤其對德國以及對中東方面之政策，至今仍未有何等改絃更張之表示，故彼認為如在此時作雙方直接之面談，勢將一事無成。惟麥氏對訪問莫斯科之行，並無何等成見，如蘇方態度能有明顯之改善者，則彼亦國作此一行。官方人士謂：彼之主張為美政府所贊同者，

春·光·無·限·好

林黛跟誰在親熱？

林黛這一個「天之驕女」，她現在挾着亞洲影后的榮銜受到國際片壇榮譽的愛戴，凡是她主演的影片到處轟動，到處賣座，林黛無疑將是國際片壇作人手裡的一張皇牌。

邵氏和林黛是合作得最投契，過去「追」、「動寒潮女」、「黃花閨女」都在賣座方面得到極大的成就，現在又將推出一部林黛最近主演的新片「春光無限好」。

「春光無限好」是一幅樸實無華的社會寫實戲，片裡沒有漂亮的衣服，奇音的佈景，甚之連插曲也減到適合劇情的一支「風雨搖籃曲」，導演李餘祥就要使觀衆看戲，看一幅結結實實的好戲。

看「春光無限好」的陣容已是令人叫好，林黛而外，趙雷、洪波、楊志卿、羅維、吳家驤是五個最會演戲的生角，而王莱和莊元麟的戲路也很寬廣，雖然焦點都是在林黛身上，楊志卿正在用心演戲，林黛和趙雷的戲好就在這一點，它把人性老老實實地描繪出來，在背道的情形下人都單上了假面具，也許說得好聽，背助人，背背忙，但事情一發生，本性就顯露了，有的傾囊相助，很無餘力，有的裝腰作腰，假痴假呆，讓一點升不是說不幫助別人就不好，硬性規定，但每個人良心上知要使我們這樣做，因爲「助人是快樂之本」。

「春光無限好」敢觸窮苦的要推受，困難要解決，對事要明理，對人要認清，在「春光無限好」出現的每個臉譜，有良善，有醜惡，有愚蠢無知，有大賢大德，在本月中旬你都可以在「春光無限好」上映的時候，你可以看到他們的眞生相。

蘇珊希活前程似錦

在男人懷抱中的林黛

非常廣寬，這八位著名演員都在「春光無限好」一個戲裡，無疑地可以說是「演技大比賽了。」

林黛在「春光無限好」中演一個年青無知的少女，她在事業和愛情的夾縫，她和趙雷談愛情，卻對生活沒有安排好，更談不上結婚，因此兩小口子吵吵鬧鬧幾乎鬧翻了，總算他們有很深的情感基礎，雖然經過波折重重，倒底，祇有趙雷他帶股不

守財奴 吳家驤

吳家驤躺在床上，楊志卿正在用服他，林黛和莊元麟鬼方法說服他，林黛而外，趙雷、洪波、楊志卿、羅維、吳家驤是五個最會演戲的生角，而王莱和莊元麟的戲路也很寬廣，雖然焦點都是在林黛身上，楊志卿正在用心演戲，林黛和趙雷的戲好就在這一點，它把人性老老實實地描繪出來，在背道的情形下人都單上了假面具，也許說得好聽，背助人，背背忙，但事情一發生，本性就顯露了，有的傾囊相助，很無餘力，有的裝腰作腰，假痴假呆，讓一點升不是說不幫助別人就不好，

好萊塢的幾名老將

·寧寧·

在一九二七年時，好萊塢有一位新進明星說過這樣一句話：「一個著名的演員，是不會落人後的。」說這句話的，就是後來稱霸銀壇的佛德烈馬奈。「假使我的箱子裝不下比拱鬼維林也有一個見解：「假使我的東西，我是絕對不會硬要進去的。」現在呢，佛德烈馬奈的地位，仍然如從前一樣，他的成就，至今仍爲人讚賞。他所主演的「孤星淚」、「鐵城記」等片，至今仍能賣座，而比提戴維絲更是了不起，她的箱子是滿而有餘的，她的一頁，就顯跳躍了「百事可樂」的老問以後，晚景可賀，她的戲

藝壇秀的導演能力是基於經驗與天才，能稱孤無僅有的導演人材或是天賦特高的人物，可是，經驗之決傳授的或是從書本豐富，在學識的導中去求取智慧，但至少沒有「些天賦」的才能與某種的經驗，就無法將一部影片隱得完善而出色。

「婚變」的導演一個導演的任務，除周詩祿，在香港無不了指導演員如何演戲外，他必須懂得剪輯、佈景、燈光、攝影等的基本原則，而其中廚最重要的當推攝影的奇技能與技巧，影片裡的畫面使觀衆在感受感覺舒服，那是在攝影師與導演的配合下，所取的角度美以當「婚變」這套影片展露在觀衆的眼前時，決不會使觀衆有煩悶、厭煩、乏味的感覺，相反的將觀衆的心弦扣得緊緊。

諸片由白燕、張活游、梅綺分飾男女主角，這三位是當今紅演員，演技熟練，表情細膩，是珠聯璧合的了。

婚變導演

周詩祿經驗豐富

由青年到老年，影城一對老搭檔。

大千世界 鬥二雀

·海鵬·

門鵲，門牛，門蟋蟀等你們看得多了，但是鬥雀你見過嗎？這就別開生面的鬥雀戰了。「鬥雀」是由巴西地方傳來的，巴西地方常常舉行着，而且鬥的人也很多。

他們的鬥法方法雖是與別不同，普通的鬥法如鬥鵪，鬥蟋蟀是雙方對賈，如甲買的鵪或蟋蟀在鬥鬥中大勝，把敵方擊敗，那麼甲便贏了。

然而巴西的鬥雀法，則不同，他們所拿來相鬥的雀是白鵪和金絲雀，鬥雀的方法是分四人一組，而在鬥雀中，任何一隻雀戰敗，便立即拿另一隻補上，那一隻再戰敗，便再拿另一隻補上去，如此輪番補充，直至規定的數目爲止（普通是二十隻雀左右）；這時鬥雀可以依照雀兒的勝負而下注，直至規定的數目有那一隻戰勝，那麼下注在戰勝的雀兒的身上的賭客可得到一筆可觀的彩金。

短篇小說

碧潭遺恨

·衡亦華·

第二章　法網無情　紅娘子初救公子

驚劍南冷然將鐵塊接過，一句話也不說。他心裏明白

王萊變女酒鬼

即將上映的新現代國語片「踏角劇」，由金鈴、及新人丁皓主演，攝影師鄧禮大開鏡頭

演哈像哈的

中場面緊張，踏趾演生，自始至終，笑料不絕，可稱最近所見開劇中，一部優異作品。

影片重心，雖然重在兩個匪徒，和女主角丁皓身上，但片中有一位硬漢子式的明星，演得出神入化，雖本片增加了力量，那個人便是王莱，她在影片中，扮演一個過氣大明星白麗莎，爲了好酒貪杯，終日沉溺酒鄉，即使在拍戲的時候，隨身總是帶着白蘭地酒瓶，這樣便影響了她的藝術生命，漸漸由第一流明星，墮爲雜得有人請教的特約演員。

王莱本來善於演戲，對於醉人的姿態和心理，都有充份把握，我們過去在其他影片中，已實看到她的飲酒場面，都演得非常好，在影片中，她飾演一個醉態可掬的失意女星，描寫出一幅頹廢而又放浪的性情，可稱栩栩欲活，由於王莱的演技精湛，更能使到觀眾甲和金鈴兩人，在演出上的得心應手，達到無懈可擊的階段。

藝術的造就，不是短時期所可突成的，王莱也不例外，她的演技當然也自努力中得來，她在攝影場上，能使每「工作的人，都贊美她「演哈像哈」，她在觀衆眼內所演女酒徒，自然更覺得傳神阿堵

王莱在攝影場中的大墨鏡頭

家家不免的事情：

怎樣接待窮親友？

無論怎樣體面的人家，總不免有窮朋友登門拜訪，尤其香港這地方，近年湧來百多萬難民，時移勢轉，人事滄桑，說不定是你丈夫過去的老師，老長官，老同學，老部下，或者生死之交的老朋友，遇時局所迫，窮至衣食無着。而你們則豐衣足食，顯然是上層階級，或者社會聞人。這時，當那些窮親戚的朋友們，到府上來作「體貼性」拜訪的時候，作爲「富家翁」的太太們，總躊躇怎樣辦呢？

說句不中聽的話，這幾年來有所謂「香港人情紙條難」的流行語，多半是在上述情況下產生的，而屬於太太們的「傑作」，所佔份量更不少。

本來，「窮門難」的傳聞，那麼，對他們的事業發展前途，多少總要受點影响的，「仁愛慈善」的朋友們，高度的朋友愛，畢竟是中國傳統的美德，爲了「關門善門」而抹煞了人與人之間（尤其是親戚朋友）的同情心，總是「件不合人情的事。即如，假定某人在商場上是長袖善舞，而某些方面知有「無情寶義」的太太們，總躊躇怎樣辦呢？

說句不中聽的話，這幾年來有所謂「香港人情紙條難」的流行語，多半是在上述情況下產生的，而屬於太太們的「傑作」，所佔份量更不少。

本來，「窮門難」的傳聞，那麼，對他們的事業發展前途，多少總要受點影响的，「仁愛慈善」的朋友們，高度的朋友愛，畢竟是中國傳統的美德，爲了「關門善門」而抹煞了人與人之間（尤其是朋友）的同情心，總是「件的事。即如，假定某人在商場上是長袖善舞，而某些方面知有「無情寶義」的不同：

(一)同情心，(二)義氣，(三)耐心，(四)自己無法解決，(五)自己無能爲力，(六)自己無能爲力，(七)自己無能爲力，(八)自己無能爲力，(九)自己無能爲力，(十)自己無能爲力，(十一)自己無能爲力，(十二)自己無能爲力，(十三)自己無能爲力，(十四)自己無能爲力，(十五)自己無能爲力，(十六)自己無能爲力，(十七)自己無能爲力，(十八)自己無能爲力，(十九)自己無能爲力，(二十)自己無能爲力，(二十一)自己無能爲力，(二十二)自己無能爲力，(二十三)自己無能爲力，(二十四)自己無能爲力，(二十五)自己無能爲力，(二十六)自己無能爲力，(二十七)自己無能爲力，(二十八)自己無能爲力，(二十九)自己無能爲力，(三十)自己無能爲力，(三十一)自己無能爲力，(三十二)自己無能爲力，(三十三)自己無能爲力，(三十四)自己無能爲力，(三十五)自己無能爲力，(三十六)自己無能爲力，(三十七)自己無能爲力，(三十八)自己無能爲力，(三十九)自己無能爲力，(四十)自己無能爲力，(四十一)自己無能爲力，(四十二)自己無能爲力，(四十三)自己無能爲力，(四十四)自己無能爲力，(四十五)自己無能爲力，(四十六)自己無能爲力，(四十七)自己無能爲力，(四十八)自己無能爲力，(四十九)自己無能爲力，(五十)自己無能爲力，(五十一)自己無能爲力，(五十二)自己無能爲力，(五十三)自己無能爲力，(五十四)自己無能爲力，(五十五)自己無能爲力，(五十六)自己無能爲力，(五十七)自己無能爲力，(五十八)自己無能爲力，(五十九)自己無能爲力，(六十)自己無能爲力，(六十一)自己無能爲力，(六十二)自己無能爲力，(六十三)自己無能爲力，(六十四)自己無能爲力，(六十五)自己無能爲力，(六十六)自己無能爲力，(六十七)自己無能爲力，(六十八)自己無能爲力，(六十九)自己無能爲力，(七十)自己無能爲力，(七十一)自己無能爲力，(七十二)自己無能爲力，(七十三)自己無能爲力，(七十四)自己無能爲力，(七十五)自己無能爲力，(七十六)自己無能爲力，(七十七)自己無能爲力，(七十八)自己無能爲力，(七十九)自己無能爲力，(八十)自己無能爲力，(八十一)自己無能爲力，(八十二)自己無能爲力，(八十三)自己無能爲力，(八十四)自己無能爲力，(八十五)自己無能爲力，(八十六)自己無能爲力，(八十七)自己無能爲力，(八十八)自己無能爲力，(八十九)自己無能爲力，(九十)自己無能爲力，(九十一)自己無能爲力，(九十二)自己無能爲力，(九十三)自己無能爲力，(九十四)自己無能爲力，(九十五)自己無能爲力，(九十六)自己無能爲力，(九十七)自己無能爲力，(九十八)自己無能爲力，(九十九)自己無能爲力，(一百)自己無能爲力，(一百一)自己無能爲力，(一百二)自己無能爲力，(一百三)自己無能爲力，(一百四)自己無能爲力，(一百五)自己無能爲力，(一百六)自己無能爲力，(一百七)自己無能爲力，(一百八)自己無能爲力，(一百九)自己無能爲力，(二百)自己無能爲力，(二百一)自己無能爲力，(二百二)自己無能爲力，(二百三)自己無能爲力，(二百四)自己無能爲力，(二百五)自己無能爲力，(二百六)自己無能爲力，(二百七)自己無能爲力，(二百八)自己無能爲力，(二百九)自己無能爲力，(三百)自己無能爲力，(三百一)自己無能爲力，(三百二)自己無能爲力，(三百三)自己無能爲力，(三百四)自己無能爲力，(三百五)自己無能爲力，(三百六)自己無能爲力，(三百七)自己無能爲力，(三百八)自己無能爲力，(三百九)自己無能爲力，(四百)自己無能爲力，(四百一)自己無能爲力，(四百二)自己無能爲力，(四百三)自己無能爲力，(四百四)自己無能爲力，(四百五)自己無能爲力，(四百六)自己無能爲力，(四百七)自己無能爲力，(四百八)自己無能爲力，(四百九)自己無能爲力，(五百)自己無能爲力，(五百一)自己無能爲力，(五百二)自己無能爲力，(五百三)自己無能爲力，(五百四)自己無能爲力，(五百五)自己無能爲力，(五百六)自己無能爲力，(五百七)自己無能爲力，(五百八)自己無能爲力，(五百九)自己無能爲力，(六百)自己無能爲力，(六百一)自己無能爲力，(六百二)自己無能爲力，(六百三)自己無能爲力，(六百四)自己無能爲力，(六百五)自己無能爲力，(六百六)自己無能爲力，(六百七)自己無能爲力，(六百八)自己無能爲力，(六百九)自己無能爲力，(七百)自己無能爲力，(七百一)自己無能爲力，(七百二)自己無能爲力，(七百三)自己無能爲力，(七百四)自己無能爲力，(七百五)自己無能爲力，(七百六)自己無能爲力，(七百七)自己無能爲力，(七百八)自己無能爲力，(七百九)自己無能爲力，(八百)自己無能爲力，(八百一)自己無能爲力，(八百二)自己無能爲力，(八百三)自己無能爲力，(八百四)自己無能爲力，(八百五)自己無能爲力，(八百六)自己無能爲力，(八百七)自己無能爲力，(八百八)自己無能爲力，(八百九)自己無能爲力，(九百)自己無能爲力，(九百一)自己無能爲力，(九百二)自己無能爲力，(九百三)自己無能爲力，(九百四)自己無能爲力，(九百五)自己無能爲力，(九百六)自己無能爲力，(九百七)自己無能爲力，(九百八)自己無能爲力，(九百九)自己無能爲力，(一千)自己無能爲力，(一千一)自己無能爲力，(一千二)自己無能爲力，(一千三)自己無能爲力，(一千四)自己無能爲力，(一千五)自己無能爲力，(一千六)自己無能爲力，(一千七)自己無能爲力，(一千八)自己無能爲力，(一千九)自己無能爲力，(二千)自己無能爲力，(二千一)自己無能爲力，(二千二)自己無能爲力，(二千三)自己無能爲力，(二千四)自己無能爲力，(二千五)自己無能爲力，(二千六)自己無能爲力，(二千七)自己無能爲力，(二千八)自己無能爲力，(二千九)自己無能爲力，(三千)自己無能爲力，(三千一)自己無能爲力，(三千二)自己無能爲力，(三千三)自己無能爲力，(三千四)自己無能爲力，(三千五)自己無能爲力，(三千六)自己無能爲力，(三千七)自己無能爲力，(三千八)自己無能爲力，(三千九)自己無能爲力，(四千)自己無能爲力，(四千一)自己無能爲力，(四千二)自己無能爲力，(四千三)自己無能爲力，(四千四)自己無能爲力，(四千五)自己無能爲力，(四千六)自己無能爲力，(四千七)自己無能爲力，(四千八)自己無能爲力，(四千九)自己無能爲力，(五千)自己無能爲力，(五千一)自己無能爲力，(五千二)自己無能爲力，(五千三)自己無能爲力，(五千四)自己無能爲力，(五千五)自己無能爲力，(五千六)自己無能爲力，(五千七)自己無能爲力，(五千八)自己無能爲力，(五千九)自己無能爲力，(六千)自己無能爲力，(六千一)自己無能爲力，(六千二)自己無能爲力，(六千三)自己無能爲力，(六千四)自己無能爲力，(六千五)自己無能爲力，(六千六)自己無能爲力，(六千七)自己無能爲力，(六千八)自己無能爲力，(六千九)自己無能爲力，(七千)自己無能爲力，(七千一)自己無能爲力，(七千二)自己無能爲力，(七千三)自己無能爲力，(七千四)自己無能爲力，(七千五)自己無能爲力，(七千六)自己無能爲力，(七千七)自己無能爲力，(七千八)自己無能爲力，(七千九)自己無能爲力，(八千)自己無能爲力，(八千一)自己無能爲力，(八千二)自己無能爲力，(八千三)自己無能爲力，(八千四)自己無能爲力，(八千五)自己無能爲力，(八千六)自己無能爲力，(八千七)自己無能爲力，(八千八)自己無能爲力，(八千九)自己無能爲力，(九千)自己無能爲力，(九千一)自己無能爲力，(九千二)自己無能爲力，(九千三)自己無能爲力，(九千四)自己無能爲力，(九千五)自己無能爲力，(九千六)自己無能爲力，(九千七)自己無能爲力，(九千八)自己無能爲力，(九千九)自己無能爲力，(一萬)自己無能爲力，(一萬一)自己無能爲力，(一萬二)自己無能爲力，(一萬三)自己無能爲力，(一萬四)自己無能爲力，(一萬五)自己無能爲力，(一萬六)自己無能爲力，(一萬七)自己無能爲力，(一萬八)自己無能爲力，(一萬九)自己無能爲力，(二萬)自己無能爲力，(二萬一)自己無能爲力，(二萬二)自己無能爲力，(二萬三)自己無能爲力，(二萬四)自己無能爲力，(二萬五)自己無能爲力，(二萬六)自己無能爲力，(二萬七)自己無能爲力，(二萬八)自己無能爲力，(二萬九)自己無能爲力，(三萬)自己無能爲力，(三萬一)自己無能爲力，(三萬二)自己無能爲力，(三萬三)自己無能爲力，(三萬四)自己無能爲力，(三萬五)自己無能爲力，(三萬六)自己無能爲力，(三萬七)自己無能爲力，(三萬八)自己無能爲力，(三萬九)自己無能爲力，(四萬)自己無能爲力，(四萬一)自己無能爲力，(四萬二)自己無能爲力，(四萬三)自己無能爲力，(四萬四)自己無能爲力，(四萬五)自己無能爲力，(四萬六)自己無能爲力，(四萬七)自己無能爲力，(四萬八)自己無能爲力，(四萬九)自己無能爲力，(五萬)自己無能爲力，(五萬一)自己無能爲力，(五萬二)自己無能爲力，(五萬三)自己無能爲力，(五萬四)自己無能爲力，(五萬五)自己無能爲力，(五萬六)自己無能爲力，(五萬七)自己無能爲力，(五萬八)自己無能爲力，(五萬九)自己無能爲力，(六萬)自己無能爲力，(六萬一)自己無能爲力，(六萬二)自己無能爲力，(六萬三)自己無能爲力，(六萬四)自己無能爲力，(六萬五)自己無能爲力，(六萬六)自己無能爲力，(六萬七)自己無能爲力，(六萬八)自己無能爲力，(六萬九)自己無能爲力，(七萬)自己無能爲力，(七萬一)自己無能爲力，(七萬二)自己無能爲力，(七萬三)自己無能爲力，(七萬四)自己無能爲力，(七萬五)自己無能爲力，(七萬六)自己無能爲力，(七萬七)自己無能爲力，(七萬八)自己無能爲力，(七萬九)自己無能爲力，(八萬)自己無能爲力，(八萬一)自己無能爲力，(八萬二)自己無能爲力，(八萬三)自己無能爲力，(八萬四)自己無能爲力，(八萬五)自己無能爲力，(八萬六)自己無能爲力，(八萬七)自己無能爲力，(八萬八)自己無能爲力，(八萬九)自己無能爲力，(九萬)自己無能爲力，(九萬一)自己無能爲力，(九萬二)自己無能爲力，(九萬三)自己無能爲力，(九萬四)自己無能爲力，(九萬五)自己無能爲力，(九萬六)自己無能爲力，(九萬七)自己無能爲力，(九萬八)自己無能爲力，(九萬九)自己無能爲力，(十萬)自己無能爲力，(十萬一)自己無能爲力，(十萬二)自己無能爲力，(十萬三)自己無能爲力，(十萬四)自己無能爲力，(十萬五)自己無能爲力，(十萬六)自己無能爲力，(十萬七)自己無能爲力，(十萬八)自己無能爲力，(十萬九)自己無能爲力，(百萬)自己無能爲力，(百萬一)自己無能爲力，(百萬二)自己無能爲力，(百萬三)自己無能爲力，(百萬四)自己無能爲力，(百萬五)自己無能爲力，(百萬六)自己無能爲力，(百萬七)自己無能爲力，(百萬八)自己無能爲力，(百萬九)自己無能爲力，(千萬)自己無能爲力，(千萬一)自己無能爲力，(千萬二)自己無能爲力，(千萬三)自己無能爲力，(千萬四)自己無能爲力，(千萬五)自己無能爲力，(千萬六)自己無能爲力，(千萬七)自己無能爲力，(千萬八)自己無能爲力，(千萬九)自己無能爲力，(億)自己無能爲力，(億一)自己無能爲力，(億二)自己無能爲力，(億三)自己無能爲力，(億四)自己無能爲力，(億五)自己無能爲力，(億六)自己無能爲力，(億七)自己無能爲力，(億八)自己無能爲力，(億九)自己無能爲力，(十億)自己無能爲力，(十億一)自己無能爲力，(十億二)自己無能爲力，(十億三)自己無能爲力，(十億四)自己無能爲力，(十億五)自己無能爲力，(十億六)自己無能爲力，(十億七)自己無能爲力，(十億八)自己無能爲力，(十億九)自己無能爲力，(百億)自己無能爲力，(百億一)自己無能爲力，(百億二)自己無能爲力，(百億三)自己無能爲力，(百億四)自己無能爲力，(百億五)自己無能爲力，(百億六)自己無能爲力，(百億七)自己無能爲力，(百億八)自己無能爲力，(百億九)自己無能爲力，(千億)自己無能爲力，(千億一)自己無能爲力，(千億二)自己無能爲力，(千億三)自己無能爲力，(千億四)自己無能爲力，(千億五)自己無能爲力，(千億六)自己無能爲力，(千億七)自己無能爲力，(千億八)自己無能爲力，(千億九)自己無能爲力，(萬億)自己無能爲力，(萬億一)自己無能爲力，(萬億二)自己無能爲力，(萬億三)自己無能爲力，(萬億四)自己無能爲力，(萬億五)自己無能爲力，(萬億六)自己無能爲力，(萬億七)自己無能爲力，(萬億八)自己無能爲力，(萬億九)自己無能爲力，(十萬億)自己無能爲力，(十萬億一)自己無能爲力，(十萬億二)自己無能爲力，(十萬億三)自己無能爲力，(十萬億四)自己無能爲力，(十萬億五)自己無能爲力，(十萬億六)自己無能爲力，(十萬億七)自己無能爲力，(十萬億八)自己無能爲力，(十萬億九)自己無能爲力，(百萬億)自己無能爲力，(百萬億一)自己無能爲力，(百萬億二)自己無能爲力，(百萬億三)自己無能爲力，(百萬億四)自己無能爲力，(百萬億五)自己無能爲力，(百萬億六)自己無能爲力，(百萬億七)自己無能爲力，(百萬億八)自己無能爲力，(百萬億九)自己無能爲力，(千萬億)自己無能爲力，(千萬億一)自己無能爲力，(千萬億二)自己無能爲力，(千萬億三)自己無能爲力，(千萬億四)自己無能爲力，(千萬億五)自己無能爲力，(千萬億六)自己無能爲力，(千萬億七)自己無能爲力，(千萬億八)自己無能爲力，(千萬億九)自己無能爲力，(億億)自己無能爲力，(億億一)自己無能爲力，(億億二)自己無能爲力，(億億三)自己無能爲力，(億億四)自己無能爲力，(億億五)自己無能爲力，(億億六)自己無能爲力，(億億七)自己無能爲力，(億億八)自己無能爲力，(億億九)自己無能爲力，(十億億)自己無能爲力，(十億億一)自己無能爲力，(十億億二)自己無能爲力，(十億億三)自己無能爲力，(十億億四)自己無能爲力，(十億億五)自己無能爲力，(十億億六)自己無能爲力，(十億億七)自己無能爲力，(十億億八)自己無能爲力，(十億億九)自己無能爲力，(百億億)自己無能爲力，(百億億一)自己無能爲力，(百億億二)自己無能爲力，(百億億三)自己無能爲力，(百億億四)自己無能爲力，(百億億五)自己無能爲力，(百億億六)自己無能爲力，(百億億七)自己無能爲力，(百億億八)自己無能爲力，(百億億九)自己無能爲力，(千億億)自己無能爲力，(千億億一)自己無能爲力，(千億億二)自己無能爲力，(千億億三)自己無能爲力，(千億億四)自己無能爲力，(千億億五)自己無能爲力，(千億億六)自己無能爲力，(千億億七)自己無能爲力，(千億億八)自己無能爲力，(千億億九)自己無能爲力，(萬億億)自己無能爲力，(萬億億一)自己無能爲力，(萬億億二)自己無能爲力，(萬億億三)自己無能爲力，(萬億億四)自己無能爲力，(萬億億五)自己無能爲力，(萬億億六)自己無能爲力，(萬億億七)自己無能爲力，(萬億億八)自己無能爲力，(萬億億九)自己無能爲力，(十萬億億)自己無能爲力，(十萬億億一)自己無能爲力，(十萬億億二)自己無能爲力，(十萬億億三)自己無能爲力，(十萬億億四)自己無能爲力，(十萬億億五)自己無能爲力，(十萬億億六)自己無能爲力，(十萬億億七)自己無能爲力，(十萬億億八)自己無能爲力，(十萬億億九)自己無能爲力，(百萬億億)自己無能爲力，(百萬億億一)自己無能爲力，(百萬億億二)自己無能爲力，(百萬億億三)自己無能爲力，(百萬億億四)自己無能爲力，(百萬億億五)自己無能爲力，(百萬億億六)自己無能爲力，(百萬億億七)自己無能爲力，(百萬億億八)自己無能爲力，(百萬億億九)自己無能爲力，(千萬億億)自己無能爲力，(千萬億億一)自己無能爲力，(千萬億億二)自己無能爲力，(千萬億億三)自己無能爲力，(千萬億億四)自己無能爲力，(千萬億億五)自己無能爲力，(千萬億億六)自己無能爲力，(千萬億億七)自己無能爲力，(千萬億億八)自己無能爲力，(千萬億億九)自己無能爲力，(億億億)自己無能爲力，(億億億一)自己無能爲力，(億億億二)自己無能爲力，(億億億三)自己無能爲力，(億億億四)自己無能爲力，(億億億五)自己無能爲力，(億億億六)自己無能爲力，(億億億七)自己無能爲力，(億億億八)自己無能爲力，(億億億九)自己無能爲力，(十億億億)自己無能爲力，(十億億億一)自己無能爲力，(十億億億二)自己無能爲力，(十億億億三)自己無能爲力，(十億億億四)自己無能爲力，(十億億億五)自己無能爲力，(十億億億六)自己無能爲力，(十億億億七)自己無能爲力，(十億億億八)自己無能爲力，(十億億億九)自己無能爲力，(百億億億)自己無能爲力，(百億億億一)自己無能爲力，(百億億億二)自己無能爲力，(百億億億三)自己無能爲力，(百億億億四)自己無能爲力，(百億億億五)自己無能爲力，(百億億億六)自己無能爲力，(百億億億七)自己無能爲力，(百億億億八)自己無能爲力，(百億億億九)自己無能爲力，(千億億億)自己無能爲力，(千億億億一)自己無能爲力，(千億億億二)自己無能爲力，(千億億億三)自己無能爲力，(千億億億四)自己無能爲力，(千億億億五)自己無能爲力，(千億億億六)自己無能爲力，(千億億億七)自己無能爲力，(千億億億八)自己無能爲力，(千億億億九)自己無能爲力，(萬億億億)自己無能爲力，(萬億億億一)自己無能爲力，(萬億億億二)自己無能爲力，(萬億億億三)自己無能爲力，(萬億億億四)自己無能爲力，(萬億億億五)自己無能爲力，(萬億億億六)自己無能爲力，(萬億億億七)自己無能爲力，(萬億億億八)自己無能爲力，(萬億億億九)自己無能爲力，(十萬億億億)自己無能爲力，(十萬億億億一)自己無能爲力，(十萬億億億二)自己無能爲力，(十萬億億億三)自己無能爲力，(十萬億億億四)自己無能爲力，(十萬億億億五)自己無能爲力，(十萬億億億六)自己無能爲力，(十萬億億億七)自己無能爲力，(十萬億億億八)自己無能爲力，(十萬億億億九)自己無能爲力，(百萬億億億)自己無能爲力，(百萬億億億一)自己無能爲力，(百萬億億億二)自己無能爲力，(百萬億億億三)自己無能爲力，(百萬億億億四)自己無能爲力，(百萬億億億五)自己無能爲力，(百萬億億億六)自己無能爲力，(百萬億億億七)自己無能爲力，(百萬億億億八)自己無能爲力，(百萬億億億九)自己無能爲力，(千萬億億億)自己無能爲力，(千萬億億億一)自己無能爲力，(千萬億億億二)自己無能爲力，(千萬億億億三)自己無能爲力，(千萬億億億四)自己無能爲力，(千萬億億億五)自己無能爲力，(千萬億億億六)自己無能爲力，(千萬億億億七)自己無能爲力，(千萬億億億八)自己無能爲力，(千萬億億億九)自己無能爲力，(億億億億)自己無能爲力，(億億億億一)自己無能爲力，(億億億億二)自己無能爲力，(億億億億三)自己無能爲力，(億億億億四)自己無能爲力，(億億億億五)自己無能爲力，(億億億億六)自己無能爲力，(億億億億七)自己無能爲力，(億億億億八)自己無能爲力，(億億億億九)自己無能爲力，(十億億億億)自己無能爲力，(十億億億億一)自己無能爲力，(十億億億億二)自己無能爲力，(十億億億億三)自己無能爲力，(十億億億億四)自己無能爲力，(十億億億億五)自己無能爲力，(十億億億億六)自己無能爲力，(十億億億億七)自己無能爲力，(十億億億億八)自己無能爲力，(十億億億億九)自己無能爲力，(百億億億億)自己無能爲力，(百億億億億一)自己無能爲力，(百億億億億二)自己無能爲力，(百億億億億三)自己無能爲力，(百億億億億四)自己無能爲力，(百億億億億五)自己無能爲力，(百億億億億六)自己無能爲力，(百億億億億七)自己無能爲力，(百億億億億八)自己無能爲力，(百億億億億九)自己無能爲力，(千億億億億)自己無能爲力，(千億億億億一)自己無能爲力，(千億億億億二)自己無能爲力，(千億億億億三)自己無能爲力，(千億億億億四)自己無能爲力，(千億億億億五)自己無能爲力，(千億億億億六)自己無能爲力，(千億億億億七)自己無能爲力，(千億億億億八)自己無能爲力，(千億億億億九)自己無能爲力，(萬億億億億)自己無能爲力，(萬億億億億一)自己無能爲力，(萬億億億億二)自己無能爲力，(萬億億億億三)自己無能爲力，(萬億億億億四)自己無能爲力，(萬億億億億五)自己無能爲力，(萬億億億億六)自己無能爲力，(萬億億億億七)自己無能爲力，(萬億億億億八)自己無能爲力，(萬億億億億九)自己無能爲力，(十萬億億億億)自己無能爲力，(十萬億億億億一)自己無能爲力，(十萬億億億億二)自己無能爲力，(十萬億億億億三)自己無能爲力，(十萬億億億億四)自己無能爲力，(十萬億億億億五)自己無能爲力，(十萬億億億億六)自己無能爲力，(十萬億億億億七)自己無能爲力，(十萬億億億億八)自己無能爲力，(十萬億億億億九)自己無能爲力，(百萬億億億億)自己無能爲力，(百萬億億億億一)自己無能爲力，(百萬億億億億二)自己無能爲力，(百萬億億億億三)自己無能爲力，(百萬億億億億四)自己無能爲力，(百萬億億億億五)自己無能爲力，(百萬億億億億六)自己無能爲力，(百萬億億億億七)自己無能爲力，(百萬億億億億八)自己無能爲力，(百萬億億億億九)自己無能爲力，(千萬億億億億)自己無能爲力，(千萬億億億億一)自己無能爲力，(千萬億億億億二)自己無能爲力，(千萬億億億億三)自己無能爲力，(千萬億億億億四)自己無能爲力，(千萬億億億億五)自己無能爲力，(千萬億億億億六)自己無能爲力，(千萬億億億億七)自己無能爲力，(千萬億億億億八)自己無能爲力，(千萬億億億億九)自己無能爲力，(億億億億億)自己無能爲力，(億億億億億一)自己無能爲力，(億億億億億二)自己無能爲力，(億億億億億三)自己無能爲力，(億億億億億四)自己無能爲力，(億億億億億五)自己無能爲力，(億億億億億六)自己無能爲力，(億億億億億七)自己無能爲力，(億億億億億八)自己無能爲力，(億億億億億九)自己無能爲力，(十億億億億億)自己無能爲力，(十億億億億億一)自己無能爲力，(十億億億億億二)自己無能爲力，(十億億億億億三)自己無能爲力，(十億億億億億四)自己無能爲力，(十億億億億億五)自己無能爲力，(十億億億億億六)自己無能爲力，(十億億億億億七)自己無能爲力，(十億億億億億八)自己無能爲力，(十億億億億億九)自己無能爲力，(百億億億億億)自己無能爲力，(百億億億億億一)自己無能爲力，(百億億億億億二)自己無能爲力，(百億億億億億三)自己無能爲力，(百億億億億億四)自己無能爲力，(百億億億億億五)自己無能爲力，(百億億億億億六)自己無能爲力，(百億億億億億七)自己無能爲力，(百億億億億億八)自己無能爲力，(百億億億億億九)自己無能爲力，(千億億億億億)自己無能爲力，(千億億億億億一)自己無能爲力，(千億億億億億二)自己無能爲力，(千億億億億億三)自己無能爲力，(千億億億億億四)自己無能爲力，(千億億億億億五)自己無能爲力，(千億億億億億六)自己無能爲力，(千億億億億億七)自己無能爲力，(千億億億億億八)自己無能爲力，(千億億億億億九)自己無能爲力，(萬億億億億億)自己無能爲力，(萬億億億億億一)自己無能爲力，(萬億億億億億二)自己無能爲力，(萬億億億億億三)自己無能爲力，(萬億億億億億四)自己無能爲力，(萬億億億億億五)自己無能爲力，(萬億億億億億六)自己無能爲力，(萬億億億億億七)自己無能爲力，(萬億億億億億八)自己無能爲力，(萬億億億億億九)自己無能爲力，(十萬億億億億億)自己無能爲力，(十萬億億億億億一)自己無能爲力，(十萬億億億億億二)自己無能爲力，(十萬億億億億億三)自己無能爲力，(十萬億億億億億四)自己無能爲力，(十萬億億億億億五)自己無能爲力，(十萬億億億億億六)自己無能爲力，(十萬億億億億億七)自己無能爲力，(十萬億億億億億八)自己無能爲力，(十萬億億億億億九)自己無能爲力，(百萬億億億億億)自己無能爲力，(百萬億億億億億一)自己無能爲力，(百萬億億億億億二)自己無能爲力，(百萬億億億億億三)自己無能爲力，(百萬億億億億億四)自己無能爲力，(百萬億億億億億五)自己無能爲力，(百萬億億億億億六)自己無能爲力，(百萬億億億億億七)自己無能爲力，(百萬億億億億億八)自己無能爲力，(百萬億億億億億九)自己無能爲力，(千萬億億億億億)自己無能爲力，(千萬億億億億億一)自己無能爲力，(千萬億億億億億二)自己無能爲力，(千萬億億億億億三)自己無能爲力，(千萬億億億億億四)自己無能爲力，(千萬億億億億億五)自己無能爲力，(千萬億億億億億六)自己無能爲力，(千萬億億億億億七)自己無能爲力，(千萬億億億億億八)自己無能爲力，(千萬億億億億億九)自己無能爲力，(億億億億億億)自己無能爲力，(億億億億億億一)自己無能爲力，(億億億億億億二)自己無能爲力，(億億億億億億三)自己無能爲力，(億億億億億億四)自己無能爲力，(億億億億億億五)自己無能爲力，(億億億億億億六)自己無能爲力，(億億億億億億七)自己無能爲力，(億億億億億億八)自己無能爲力，(億億億億億億九)自己無能爲力，(十億億億億億億)自己無能爲力，(十億億億億億億一)自己無能爲力，(十億億億億億億二)自己無能爲力，(十億億億億億億三)自己無能爲力，(十億億億億億億四)自己無能爲力，(十億億億億億億五)自己無能爲力，(十億億億億億億六)自己無能爲力，(十億億億億億億七)自己無能爲力，(十億億億億億億八)自己無能爲力，(十億億億億億億九)自己無能爲力，(百億億億億億億)自己無能爲力，(百億億億億億億一)自己無能爲力，(百億億億億億億二)自己無能爲力，(百億億億億億億三)自己無能

劍底風雲傳

石冲

第二章　法網無情　紅娘子初救公子

葛劍南冷然將鐵塊接過，一句話也不說。他心裏明白，葛紅這一手已替自己招來了絕大的麻煩，可是事情不能說她錯，年輕人誰不好勝呢？反正這個仇已經結上，再想法化解已不可能了，又何必說些長他人志氣，滅自己威風的話，一念及此，他便想告辭了。

就在這時候，岑婆子已發話了，她嚴厲地說：「葛姑娘好俊的身手，難怪初出江湖，便能威鎮一方，我老婆子當年也還沒有你這份胆識和本領呢。」葛紅泰然道：「岑婆子你過獎了，如果我行爲不端的話，那會東手就縛呢？」岑婆子冷然道：「聽姑娘的口氣，好像不大服氣哩。過一天算我那醜姪女逞到，你們倆不妨比較一次，免了失手後再說以大壓小，以男欺女的話。」葛紅反唇相稽地道：「令姪女來時，我一定趕前領教。」說着便搖頭對葛劍南道：「爹，我們好走了吧！」

葛劍南微一沉吟，向岑婆子道：「李公子和貴門毫無糾葛，他在杞縣，素有善人乞稱，這次因爲力主開倉賑災，被人告了一狀，押解上京，由三司審問。你如把他釋放，以後有需要老朽的地方，湯蹈赴火，在所不辭。」岑婆子乾笑一聲道：「葛大俠，你把事情看得太簡單了。目前這個年頭，僞冒善人之名而無惡不作的，正不知有多少人，我就是聽人說起，這姓李的行爲不大規矩，在杞縣盛災民，要挾縣官，這等的人，留他何用。」葛劍南勃然動容道，「岑婆子，憑你在武林中的地位，就不應該說出這種話來，李公子是怎麼個人，你到杞縣附近去打聽一下，立刻就可以知道，不必老朽代他辯白。退一步講，縱然他有無賴，如今朝廷已將他調入京中，交三司審問，自有公道的辦法，你何必將他抓住不放呢？」

岑婆子臉色嚴峻地接口道：「天下人管天下事，我天生愛管閑事的脾氣，你難道不知道嗎？葛大俠，我們都是江湖道中的人物，素來輕視帝王之事，你何必拿三司審判這種話來壓我。」

葛劍南見她態度越發強硬，所說的話，也變得更沒道理起來，自然很氣，當即起身道：「你說得不錯，我們身寄江湖，應該以江湖的氣節，來處理這件事情，但不知岑婆子你想我怎麼辦，請指點一條明路。」這話一出，雙方等于說僵。

岑婆子跟着也站了起來，斬釘截鐵地說：「姓李的人在此裡，我決不讓他吃一點苦，祇要東嶽雙廬，有親來要人，我老婆子一定把他交出來，你看怎樣？」葛劍南正待說什麼時，屋頂上突有人一聲輕笑道：「好，就這麼辦啦！」岑婆子和她的下人，全又驚怒，紛紛縱身往外撲去，岑婆子的位離開天廳最遠，起身也最遲，却第一個衝出廳門，隨後則是田璋等，個個身法都快。

葛紅見此情形，低聲向乃父道，「李公子就關在這莊中，我們乘此機會，把他救出來如何？」葛劍南一面插頭，一面拉着她往外走道：「君子不乘人之危。儘管岑婆子惡氣用盡，不辨善惡，我們仍要恪守本分。再說，岑門好手甚多，前後均是曠野，我們如何能得手，豈非徒然受辱。」說話間，人已到了廳中，見屋上人影憧憧，却都是岑門中人。

羊城使者（六）

式然

任翁駕信邪神，他家裡供奉着一位「獨脚神」，每三年要殺人一次，用人血來祭祀。因此，每隔三年，任翁定必設法騙一個頭生人入他莊裡。今年祭神的時間將近，還沒有人來，他們正在狠毒。任翁這個人，雖然富裕，但心很狠毒，他見祭期將到，還沒有找到祭品，他偶然想到，決定把他獨生的來祭神。於是任翁辦法騙到頭生人入來，他們正在狠毒。任翁這個人，雖然富裕，但心很狠毒，他見祭期將到，還沒有找到祭品，他偶然想到，決定把他獨生的來祭神。於是任翁辦法騙到頭生人入來，他們正在狠毒。任翁這個人，雖然富裕，但心很狠毒，他見祭期將到，還沒有找到祭品，他偶然想到，決定把他獨生的來祭神。於是任翁辦法騙到頭生人入來，他們正在狠毒。任翁這個人，雖然富裕，但心很狠毒，他見祭期將到，還沒有找到祭品，他偶然想到，決定把他獨生的來祭神。於是任翁辦法騙到頭生人入來，他們正在狠毒。任翁這個人，雖然富裕，但心很狠毒，他見祭期將到，還沒有找到祭品，他偶然想到，決定把他獨生的來祭神。於是任翁辦法騙到頭生人入來，他們正在狠毒。任翁這個人，雖然富裕，但心很狠毒，他見祭期將到，還沒有找到祭品，他偶然想到，決定把他獨生的來祭神。於是任

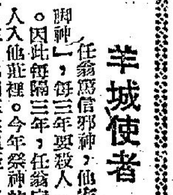

紅塵滾滾

半月笙・古岡・宝七・図

第四回　喜生陋室，含淚照麟兒；奉在長車，鄭金炫妮女。

「是佩玲來了嗎？」

徐佩玲從車上下來，看見鄭伯爽，不禁哦的一聲說：

「陳先生，要你來接。這不是罪過嗎？」

「我在這裡等了很久了！」陳伯爽笑嘻嘻說，跟着走前一步，挽了徐佩玲的手臂，與她一同到裡邊去。

徐佩玲低下頭說：

「我要借個地方換件衣裳！」

「有，有，我來領你去！」陳伯爽聽了一聽頭。喚司機科徐佩玲提起衣裳盒子，一同到裡面去。沒經過客廳，一直走向一個更衣的房間。

徐佩玲對陳伯爽說：

「請陳先生回到客廳，我換過衣裳，自會出來。」

「我等你吧！」陳伯爽甜蜜蜜孔說。

「不用了！」徐佩玲站在房門口，瞪陳伯爽一眼笑說：

「我不要再蹧蹋這，臉孔也够紅了。」

她眞的沒施上脂胭，祇淡淡補上一層白粉，但已經很好看。她又對鏡子照了一會，然後又換過一件新的衣裳，她的胸脯是特別美麗的，腰肢又細小，她自己看了也覺得很滿意。㊀〇㊁

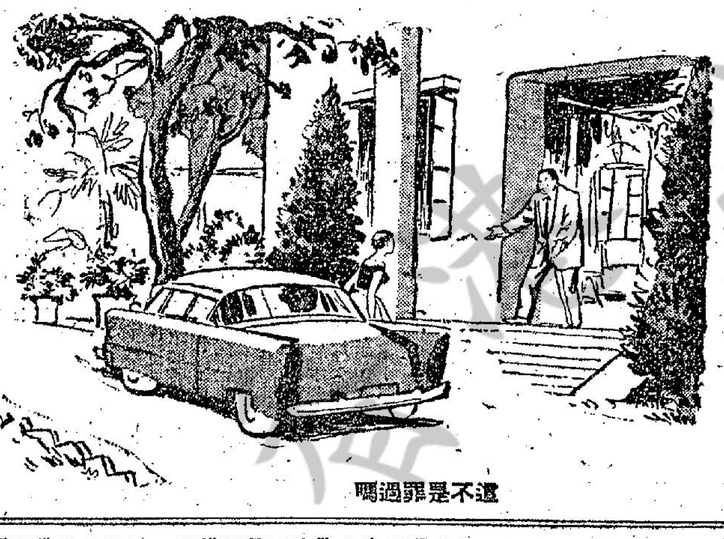

這不是罪過嗎

短篇小說

碧潭遺恨

・衛亦華・

那天，正是細雨迷濛，泥濘載道，雖然說是合北近郊的風景區，但遊人却因了這些長久細雨而疲乏了。其實在烟雨迷濛中的碧潭，才顯得這風景區的景色佳人。船槳下的一泓潭水，小舟三五，錢槳橫空，恰似一幅精巧的墨水畫，看來平添無限詩情畫意。這時候，有點如夢初覺，不好生奇怪起來，特別是他怎麼會知道自己的姓名呢？難道以前在什麼地方見過面的人物，長舌婦討論起美麗的閨秀來，她自己的美麗是天上有地下無的，我們知道她是獨獨的美色引動了誰，她說：「你如果知到，又急想知道，所以迎她：「夫人，你可以儘管試探詢口，不過要我沒有知道他怎樣，我只知道他昨晚到我這兒來了，因爲我爲你給他辦了晚都是睡在我的臂彎裏的；你如果不相信，你只要看看你左邊的乳房，被咬了一口，牙印會留下幾天的。」「眞的？」阿爾拔托說，「我好久沒有脫下衣來了，今天我倒要脫下來，看看你說的是否眞的。」他們這樣笑語了一大會，這個女人才問道：「以後阿爾拔托說，她家裏去許多次，風聲一些都沒有洩漏出去。可是有一天，西達夫人和一個女郎，正在這間來，她自認自己的美麗是天上有地下無的，我們知道她是獨獨的美色引動了誰，她說：「你如果知到，我告訴你，當然是如此了，不過我不知道神佛也會管這閒事。」「那你就弄清了，她走向橋的對岸，她說：「喲小姐：天下無法說出了話來了。」這時，他却已不管她怎樣，一邊在攙着了她，一邊強行扶着了她走向橋的對岸，就在附近岸邊的一個小茶棄安靜處坐下來，給她一盞暖茶之後，看她神色比較安靜了一點，才慢慢的把自己的姓名介紹：在雨中欣賞一下碧潭景色，倒是一件美事，所以特地冒雨走遍這幾個橋，正想扁舟一葉，放棹中流，在杞縣盛災民，要挾縣官，這等的人，留他何用。」葛劍南勃然動容道，「岑婆子，憑你在武林中的地位，就不應該說出這種話來，李公子是怎麼個人，你到杞縣附近去打聽一下，立刻就可以知道，不必老朽代他辯白。退一步講，縱然他有無賴，如今朝廷已將他調入京中，交三司審問，自有公道的辦法，你何必將他抓住不放呢？」

岑婆子臉色嚴峻地接口道：「天下人管天下事，我天生愛管閑事的脾氣，你難道不知道嗎？葛大俠，我們都是江湖道中的人物，素來輕視帝王之事，你何必拿三司審判這種話來壓我。」

葛劍南見她態度越發強硬，所說的話，也變得更沒道理起來，自然很氣，當即起身道：「你說得不錯，我們身寄江湖，應該以江湖的氣節，來處理這件事情，但不知岑婆子你想我怎麼辦，請指點一條明路。」這話一出，雙方等于說僵。

岑婆子跟着也站了起來，斬釘截鐵地說：「姓李的人在此裡，我決不讓他吃一點苦，祇要東嶽雙廬，有親來要人，我老婆子一定把他交出來，你看怎樣？」葛劍南正待說什麼時，屋頂上突有人一聲輕笑道：「好，就這麼辦啦！」岑婆子和她的下人，全又驚怒，紛紛縱身往外撲去，岑婆子的位離開天廳最遠，起身也最遲，却第一個衝出廳門，隨後則是田璋等，個個身法都快。

葛紅見此情形，低聲向乃父道，「李公子就關在這莊中，我們乘此機會，把他救出來如何？」葛劍南一面插頭，一面拉着她往外走道：「君子不乘人之危。儘管岑婆子惡氣用盡，不辨善惡，我們仍要恪守本分。再說，岑門好手甚多，前後均是曠野，我們如何能得手，豈非徒然受辱。」說話間，人已到了廳中，見屋上人影憧憧，却都是岑門中人。

十字路口

湯伽郎　何家爲　譯

故事第十八：

天仙配

（四）

此阿爾拔托說：「至夫人，我不知長舌婦討論起美麗的閨秀來，她自己的美麗是天上有地下無的，我們知道她是獨獨的美色引動了誰，她說：「你如果知到，我告訴你，當然是如此了，不過我不知道神佛也會管這閒事。」「那你就弄清了，她走向橋的對岸，她說：「喲小姐：天下無法說出了話來了。」這時，他却已不管她怎樣，一邊在攙着了她，一邊強行扶着了她走向橋的對岸，就在附近岸邊的一個小茶棄安靜處坐下來，給她一盞暖茶之後，看她神色比較安靜了一點，才慢慢的把自己的姓名介紹：在雨中欣賞一下碧潭景色，倒是一件美事，所以特地冒雨走遍這幾個橋，正想扁舟一葉，放棹中流，在杞縣盛災民，要挾縣官，這等的人，留他何用。」葛劍南勃然動容道，「岑婆子，憑你在武林中的地位，就不應該說出這種話來，李公子是怎麼個人，你到杞縣附近去打聽一下，立刻就可以知道，不必老朽代他辯白。退一步講，縱然他有無賴，如今朝廷已將他調入京中，交三司審問，自有公道的辦法，你何必將他抓住不放呢？」

岑婆子臉色嚴峻地接口道：「天下人管天下事，我天生愛管閑事的脾氣，你難道不知道嗎？葛大俠，我們都是江湖道中的人物，素來輕視帝王之事，你何必拿三司審判這種話來壓我。」

葛劍南見她態度越發強硬，所說的話，也變得更沒道理起來，自然很氣，當即起身道：「你說得不錯，我們身寄江湖，應該以江湖的氣節，來處理這件事情，但不知岑婆子你想我怎麼辦，請指點一條明路。」這話一出，雙方等于說僵。

岑婆子跟着也站了起來，斬釘截鐵地說：「姓李的人在此裡，我決不讓他吃一點苦，祇要東嶽雙廬，有親來要人，我老婆子一定把他交出來，你看怎樣？」葛劍南正待說什麼時，屋頂上突有人一聲輕笑道：「好，就這麼辦啦！」岑婆子和她的下人，全又驚怒，紛紛縱身往外撲去，岑婆子的位離開天廳最遠，起身也最遲，却第一個衝出廳門，隨後則是田璋等，個個身法都快。

葛紅見此情形，低聲向乃父道，「李公子就關在這莊中，我們乘此機會，把他救出來如何？」葛劍南一面插頭，一面拉着她往外走道：「君子不乘人之危。儘管岑婆子惡氣用盡，不辨善惡，我們仍要恪守本分。再說，岑門好手甚多，前後均是曠野，我們如何能得手，豈非徒然受辱。」說話間，人已到了廳中，見屋上人影憧憧，却都是岑

十八、衝冠一怒爲紅顏

吳敬授此話一出，羅子健和徐用安都爲之愕然，瑞麟姊妹也同感驚訝，大家都拿驚異的眼光注視着他。瑞慈趁他翻失柴盤雪茄煙的時節，向他問道：「張自思不是已經講好了和他們合作的麼？怎麼又中途變卦了？」徐用安跟着說：「許多人都早已看出他的腰節降敵，並不是出於社心的，我正就心着他會被日方看破，想不過想不到那情會拆穿得這樣快罷了。你這個消息是從那裏得到的？」

吳敬授的臉色越加嚴淡起來，他長長地出口一口青烟，看着徐用安答道：「那是張將軍自己對我說的。我昨夜經過敝夜的思量，覺得有許多事情，非找張將軍當面詳談一下不可。我和他本來是熟人，平日承他的情，對我還相當尊重。自從我到他的總部去對他所多月的長城戰史以後，他每次到北平來，總要來找我談談，因此，我們二人當中也總算有點私人情誼在這個緊急關頭，我不能不就朋友的立場去對他通幾句忠告。不料到了黎明的時候，他倒先派一個副官來接我了。我當時就坐着他的車子到了「盧地方」，聽那裏將軍已經在那裏等候着，他一見我，便對我流出兩行熱淚來，很激動地問我，他這兩天的所爲，是不是已經玷污了軍人的氣節，受盡天下人的唾罵，我安慰了他幾句話之後，便問他找我有甚麼事情。他對我解釋了一下他這麼同所以不得不降志辱身的原因，那原是

我們都能夠攜更得到的，他是奉了宋委員長之命，暫時坐鎮故都，對抗殷汝耕，王克敏那些親日份子的叛國活動，同時中進行我們總部人員和全體軍眷的遺散工作。他告訴我，宋委員長一行人離開了北平之後，他曾經和日軍的司令官會談過，一切經過原來都很順利。等到他宣佈就職以後，日方對他的態度突然改變，把原來的協議全部推翻，他所部的機營人都被繳械改編，連他僅有的津浦鐵路和榮文門稽征所的一點收入都被剝奪了，以後他要用錢，祇有向陳寬生的北寧路局掛借。前後不過幾天的功夫，他的兵權和財權都「古腦兒被剝奪了」。

他這個代委員長還能降下去麼？他自己情形不對了，橋特意把我找去，和我商量脫身之計。他告訴日軍的司令官進入北平之後，他便會通行勸的自由都要在一方面進行來暫元所委托他的任務，希望能提早完成的職責；一方面趕着日軍司令還沒有預先佈置，下他自己的脫身之計。我問他日軍的司令官爲甚麼遲遲不進入北平。他告訴我說，日軍司令官叫甚麼香月中將的表面上說要繼續進兵追擊冯治安第二十九軍的主力，共實他是喝馮軍長的酒，深恨他隨的小道後，雖是一個很大的花園，「廢園的屋子就在花園的後邊盡之清。屋子裡大，形式却很好。四週都種有花和樹，讀托，屋子是磚得更好看了。

這時，屋子裏的燈光明如白晝，人影幢幢到的人已經很多了。

陳伯爽聽見汽車的聲音，早從屋子裡走下來。站在汽車面前，吐出他的鍍金鵝一般粗嗓的聲音笑着說：

「是佩玲來了嗎？」

徐佩玲從車上下來，看見陳伯爽，不禁哦的一聲說：

「陳先生，要你來接。這不是罪過嗎？」

「我在這裡等了很久了！」陳伯爽笑嘻嘻說，跟着走前一步，挽了徐佩玲的手臂，與她一同到裡邊去。

徐佩玲低下頭說：

「我要借個地方換件衣裳！」

「有，有，我來領你去！」陳伯爽聽了一聽頭。喚司機科徐佩玲提起衣裳盒子，一同到裡面去。沒經過客廳，一直走向一個更衣的房間。

徐佩玲對陳伯爽說：

「請陳先生回到客廳，我換過衣裳，自會出來。」

「我等你吧！」陳伯爽甜蜜蜜孔說。

「不用了！」徐佩玲站在房門口，瞪陳伯爽一聲笑說：

「我不要再蹧蹋這，臉孔也够紅了。」

她眞的沒施上脂胭，祇淡淡補上一層白粉，但已經很好看。她又對鏡子照了一會，然後又換過一件新的衣裳，她的胸脯是特別美麗的，腰肢又細小，她自己看了也覺得很滿意。㊀〇㊁

羊城使者（六）

式然

任翁駕信邪神，他家裡供奉着一位「獨脚神」，每三年要殺人一次，用人血來祭祀。因此，每隔三年，任翁定必設法騙一個頭生人入他莊裡。今年祭神的時間將近，還沒有人來，他們正在狠毒。任翁這個人，雖然富裕，但心很狠毒，他見祭期將到，還沒有找到祭品，他偶然想到，決定把他獨生的來祭神。於是任翁辦法騙到頭生人入他莊裡。今年祭神的時間將近，還沒有人來，他們正在狠毒。任翁這個人，雖然富裕，但心很狠毒，他見祭期將到，還沒有找到祭品，他偶然想到，決定把他獨生的來祭神。於是任翁辦法騙到頭生人入他莊裡。今年祭神的時間將近，還沒有人來，他們正在狠毒。任翁這個人，雖然富裕，但心很狠毒，他見祭期將到，還沒有找到祭品，他偶然想到，決定把他獨生的來祭神。於是任翁辦法騙到頭生人入他莊裡。今年祭神的時間將近，還沒有人來，他們正在狠毒。任翁這個人，雖然富裕，但心很狠毒，他見祭期將到，還沒有找到祭品，他偶然想到，決定把他獨生的來祭神。於是任

自欺欺人

・駱君・

王小二自從每天到我店子來看報紙以後，他的常識大有進步了，許多事情都已經很明白，不像從前每件事都要向我旁敲側切了。因此，我省了不少的口舌。同時，王小二的意見雖然是很單純淺淺，但也不失了天真的理解。

今晨，王小二把關于「大陸人民暴動」的消息和我討論道：「駱先生！這段報導河南動亂的消息，中共的通訊社說『地主及富農曾散放謠言』，你對於這點有意見嗎？」

我給王小二問然的一問，倉卒間眞不知所答，同時我心裡想：王小二的確是有進步了，他能夠舉出這些問題。於是我支吾的故作道聽，反問王小二道：

「你的意見是什麼呢？可否先說給我聽？」

「這很簡單，羅清了地主和富農階級」嗎？那麼中共的通訊社，現在還指責有「富農和地主」在製造謠言，足以証明中共所宣傳的什麼「完成建設」，什麼「進步」，都是「片假話的。所以我認爲現在大陸已經是普遍的反抗中共，已經是無可否認的事實；而中共故意避重就輕，把「富農和地主」的名稱復活起來，以自欺欺人。……」

我聽了王小二的一番意見，順勢問大膽指稱質他，爲我自己掩飾。

王小二的確是有進步了，他能夠舉出這些問題。

我給王小二問然的一問，倉卒間眞不知所答，同時我心裡想：王小二的確是有進步了，他能夠舉出這些問題。於是我支吾的故作道聽，反問王小二道：

「你的意見是什麼呢？可否先說給我聽？」

「這很簡單，羅清了地主和富農階級」嗎？那麼中共的通訊社，現在還指責有「富農和地主」在製造謠言，足以証明中共所宣傳的什麼「完成建設」，什麼「進步」，都是「片假話的。所以我認爲現在大陸已經是普遍的反抗中共，已經是無可否認的事實；而中共故意避重就輕，把「富農和地主」的名稱復活起來，以自欺欺人。……」

我聽了王小二的一番意見，順勢問大膽指稱質他，爲我自己掩飾。

十字路口

湯伽郎　何家爲　譯

晚到我這兒來了，因爲我給你給他辦了事，他將我的靈魂兒飛上了天，一下子變成一大片玫瑰和其他的花朵，這純花是塵世裏從來沒有見過的，我的靈魂——我的肉身遇到什麼事我完全不知道——直到破曉爲止，一直停在一處最適的地方。」「你的肉身，」那個女人說，「我不是告訴你那是誰的肉身嗎？它整晚都是睡在我的臂彎裏的；你如果不相信，你只要看看你左邊的乳房，被咬了一口，牙印會留下幾天的。」「眞的？」阿爾拔托說，「我好久沒有脫下衣來了，今天我倒要脫下來，看看你說的是否眞的。」他們這樣笑語了一大會，這個女人才問道：「以後阿爾拔托說，她家裏去許多次，風聲一些都沒有洩漏出去。可是有一天，西達夫人和一個女郎，正在這間來，她自認自己的美麗是天上有地下無的，我們知道她是獨獨的美色引動了誰，她說：「你如果知到，我告訴你，當然是如此了，不過我不知道神佛也會管這閒事。」「那你就弄清了，她走向橋的對岸，她說：「喲小姐：天下無法說出了話來了。」這時，他却已不管她怎樣，一邊在攙着了她，一邊強行扶着了她走向橋的對岸，就在附近岸邊的一個小茶棄安靜處坐下來，給她一盞暖茶之後，看她神色比較安靜了一點，才慢慢的把自己的姓名介紹：在雨中欣賞一下碧潭景色，倒是一件美事，所以特地冒雨走遍這幾個橋，正想扁舟一葉，放棹中流，在杞縣盛災民，要挾縣官，這等的人，留他何用。」葛劍南勃然動容道，「岑婆子，憑你在武林中的地位，就不應該說出這種話來，李公子是怎麼個人，你到杞縣附近去打聽一下，立刻就可以知道，不必老朽代他辯白。退一步講，縱然他有無賴，如今朝廷已將他調入京中，交三司審問，自有公道的辦法，你何必將他抓住不放呢？」

岑婆子臉色嚴峻地接口道：「天下人管天下事，我天生愛管閑事的脾氣，你難道不知道嗎？葛大俠，我們都是江湖道中的人物，素來輕視帝王之事，你何必拿三司審判這種話來壓我。」

葛劍南見她態度越發強硬，所說的話，也變得更沒道理起來，自然很氣，當即起身道：「你說得不錯，我們身寄江湖，應該以江湖的氣節，來處理這件事情，但不知岑婆子你想我怎麼辦，請指點一條明路。」這話一出，雙方等于說僵。

岑婆子跟着也站了起來，斬釘截鐵地說：「姓李的人在此裡，我決不讓他吃一點苦，祇要東嶽雙廬，有親來要人，我老婆子一定把他交出來，你看怎樣？」葛劍南正待說什麼時，屋頂上突有人一聲輕笑道：「好，就這麼辦啦！」岑婆子和她的下人，全又驚怒，紛紛縱身往外撲去，岑婆子的位離開天廳最遠，起身也最遲，却第一個衝出廳門，隨後則是田璋等，個個身法都快。

葛紅見此情形，低聲向乃父道，「李公子就關在這莊中，我們乘此機會，把他救出來如何？」葛劍南一面插頭，一面拉着她往外走道：「君子不乘人之危。儘管岑婆子惡氣用盡，不辨善惡，我們仍要恪守本分。再說，岑門好手甚多，前後均是曠野，我們如何能得手，豈非徒然受辱。」說話間，人已到了廳中，見屋上人影憧憧，却都是岑門中人。

眼科大王　劉相授男醫贈建志

一切眼病　限日全愈　只收一元　剪報到診

時間：每日上午九時至下午四時（星期日下午休息）

地址：九龍彌敦道六一一號二樓（即龍鳳茶樓右鄰）

增設香港診所

於八月五日起開始在德輔道西五號（近三角碼頭附近）增設分所每日由下午四時至八時駐診

明天八戒招親舉辦　小童填色有獎比賽　詳情請看今天猪八戒

明天八戒招親

紐約　國際　皇宮　大世界　光明　中央　好萊塢　大都會　長樂

國際下期加入

猪八戒招親

九龍各界巨觀　廣告注意

本報委託旺角東樂戲院代洽

廣告

巨觀　超過廿五萬人

第二週入場

巨片　彩色　奇士曼

俠骨柔情

第八天

太平　樂宮　多利　油麻地　北河　城市　單看觀眾興致　樂宮入宮　觀眾興致　場值回票價　映期　金星　天王

新界

九龍　荔枝角　九龍　荔枝角　九龍　荔枝角　九龍　荔枝角

12點　1點　2點　3點

今天一映

海底世界　海底世界

奇獵

文中上片

奇形怪魚　滑稽突梯　海底跳舞　血染汪洋　進攻鯨魚　魚腩　鯊魚

彩色蒙拉派　明星　迷人大童　糊塗

皇后

今天仍映

春色無邊

間諜　滿人

合演　人原露　梅露　華麗　馬班　美麗

公園　風月　片號　運司克

DOCTOR AT LARGE

彩七部全！影電體藝綜觀超

俠游野原

巨俠華獻下　片艷納映期

娛樂樂園

今天仍映

欲魔情淚

DEATH OF A SCOUNDREL

名片　情艷　華電　大奇　裏電

合演　三星　高露　賽莎

嘉露　樂絲　楊麗　打士　山田　佐治

帝片　艷華電　文上　體綜電

弟勾女威　婦搭伶迫

朋利富挑　妻誘騙引

光明戲院

今天最後三場

映期

半點七・半點五・半點兩

名超級艷彩麗體綜合新電世界　片大諸浪番七特合體士根十

青春偶像

BERNARDINE

主聯　迪珍紅雷　演合　鄧納星年

艷麗　自娛新　郎劉星　播星連

彩新電光牛九今　片綜十映期艷映

日光島

今天隆重映

劇喜趣諸頂絕艷香梅高美

「者記流風」美麗

眞自作傑　王全利基星材

天才男女童星　卜比奇勤

一路福星

THE HAPPY ROAD

主聯合演　科絲　姬蕙　碧翔　姬芝拉　巴巴　美女　麗

光真

巨點激武傳賢獵今　片人戰俠奇鎗球天

主演　德林　蘭琳　夢莉　超城　史士　占士

百寶槍戰

滿美錄紀入敗處到

姬妖盜俠映起明

距遊西片本日場早明

大都會

今天獻映

火速定座

高陸大戲團

今最後天　日夜　重點　影歌　劇喜唱歌

弄月　花　良宵

周坤　張紅　新蘭　浩游　女丹　班名　晚明

威龍新　愛金黃

歐白新蘭　偉性　發仲　泉丹　渡埠

對六　先七　相國　演時

前燈　陶搖紅

名主　愛黃　曲題　唱金

元至　五夜　半三　毛價

刁窗　場所　整至　映日　紅刻　牛五　銅鑑　被鼎

玉籠彩鳳慶春宵

明天日場下午河包圍戰！「跳蹦賽天」

七A房電話二四八〇號三樓殷明寶面聚客

電話：三金六四二號

新界

天今後最

巨聚麗風七綜梅美　片張驚荒彩體新高

救山新泰

美　中片女上　聯合演　翠比提　史歌慕頓

場早牛到二十　夫馨里千娘五趙

女綠男紅場正天明

映獻大臨重即日世界二次　片實密貴最大戰珍戰　巨史親

海陸空戰

VICTORY AT SEA

艦美肉飛自　隊國捕機殺本

陽凡何白天雙明　俊歐非仙雪裏早

即日四場獻映　片巨戰槍重比倫歐　彩七藝特部全

剛金面笑

主演　馮露　奇柴　勞茜　通蘭

雄爭野原　獻下映期

場早日明　戰鏡爭洋西大

連續！瘋狂！瘋狂！　劇喜諧滑前空克爾　演主　頓斯威史話

傻人捉賊

◁文中上片▷　奇滑映隨逗職人林　妙稽！嘲笑！求窗　口絕不笑你給証保

殿林　俊葉　翠翠　明早

大都會

今天獻映

火速定座

仙樂

麗都

丁劉恩甲　金劉銓甲恩皓

天才新星

開胃　健脾　消暑　夏佳　祛濕　最笑　片佳

易文　編導　鍾文　監製　啓文　聯合演主

壽桃年祝開常口笑君祝

場影攝開大後來

今天獻映

蔣吳姜李王金丁劉　光家超驤南英萊銓皓恩甲

聯合演主

暴露全部・肉感・影場・五色迷・月・鄭花園・嫉妒

大裸體展覽舞骨魂蝕銷

女明星化裝室粉脂膩香

電影懋業公司爆炸性大笑片

國際

新世界

一祇天映

九七五四3　點點點點點　九九九九九

彩特寫藝術　片藝術

海底世界比倫哥距

奇獵海

文中上片

奇形怪魚　滑稽突梯　海底跳舞　血染汪洋　進攻鯨魚　魚腩　鯊魚

彩七蒙拉派映明　迷影大童糊塗

紐約　國際　皇宮　光明　大世界　中央

映聯天今後最　入加天今際國

飛天奇俠

白對語粵

海軍部今午公佈：該部節省經費裁員百六十人

其他解僱未能預測

【本報專訊】據香港海軍新聞處今午發表港海軍司令之聲明稱：茲為節省香港及其他世界地方之海軍部財政起見，若干部門所僱用人員，勢難免於裁減，此舉殊屬遺憾。

首先將退者為工程部僱員一百三十人，電氣工程部僱員約三十人，至於其他解僱，現尚未能預測。

解僱通告將由各有關部門發出，解僱時給予一個月之通知而不採用平常的星期辦法。凡受通告的人，可於該通告滿期之前，隨時自由接受「海軍解僱」辦法。（二）

薦人館介紹的女傭作有計劃行竊

上工數天一經得欵即行逃去

一女傭行竊三次今被判入獄

【本報專訊】本年二月廿七日，灣仔洛克道一住戶發生失竊銀欵，事後拘控一女傭涉嫌行竊，經警方調查下，調查該女傭與其他三宗同樣案件有關，該案今晨在中央裁判署第二法庭審訊。

被告婦人陳瑗，四十歲，無職業，無固定住址，被控共四項罪名：㊀于本年二月廿七日在洛克道四七九號二樓，偷竊僱主現欵二千六百元。㊁于本年五月一日在軒尼詩道二二六號四樓，偷竊僱主一個手錶，值二百元。㊂于本年六月廿七日在高士打道一七二號，偷竊僱主一匹布，值二百元。㊃於去年八月廿五日在波斯富街十號四樓，偷竊僱主一個手錶，值五百元，及現欵一千五百元。被告認罪，結果法官判被告自罪入獄四月，次罪入獄二月，第三罪入獄二月，第四罪則在判案時給法官參攷之用。

據主控稱：被告是由薦人館介紹往各原告處做工者，被告是有計劃的行動，每次上工約數天後，即偷竊僱主之現欵及物件逃去。

于本年二月廿六日首項罪之原告高永生僱用被告為工人，翌日被告突然失踪，原告發覺放在睡房抽屜內之二千六百元現欵被竊去，乃往警署報案，至本月四日原告在中環與被告相遇，即召警將其拘捕，在警署，警方並查出被告與其他三案有關。（誠）

家庭主婦注意

【本報專訊】本年二月廿七日，灣仔洛克道一住戶發生失竊銀欵，事後拘控一女傭涉嫌行竊，經警方調查下，調查該女傭與其他三宗同樣案件有關，該案今晨在中央裁判署第二法庭審訊。

被告婦人陳瑗，四十歲，無職業，無固定住址，被控共四項罪名：㊀于本年二月廿七日在洛克道四七九號二樓，偷竊僱主現欵二千六百元。㊁于本年五月一日在軒尼詩道二二六號四樓，偷竊僱主一個手錶，值二百元。㊂于本年六月廿七日在高士打道一七二號，偷竊僱主一匹布，值二百元。㊃於去年八月廿五日在波斯富街十號四樓，偷竊僱主一個手錶，值五百元，及現欵一千五百元。被告認罪，結果法官判被告自罪入獄四月，次罪入獄二月，第三罪入獄二月，第四罪則在判案時給法官參攷之用。

據主控稱：被告是由薦人館介紹往各原告處做工者，被告是有計劃的行動，每次上工約數天後，即偷竊僱主之現欵及物件逃去。

于本年二月廿六日首項罪之原告高永生僱用被告為工人，翌日被告突然失踪，原告發覺放在睡房抽屜內之二千六百元現欵被竊去，乃往警署報案，至本月四日原告在中環與被告相遇，即召警將其拘捕，在警署，警方並查出被告與其他三案有關。（誠）

灣仔海軍俱樂部四萬餘元失竊案解地方法院審訊

【本報專訊】因一婦司之物。另皮袋一個，五個，袋帶兩條，戒人當押男裝手錶，引，值四十一元，乃金指四十七隻，耳環一起懷疑，研獲一宗，能皮具公司之物。次對，頸鍊十一條，明灣仔海軍俱樂部美軍項罪控兩名被告於七知其為贓物。（尚）

採購處四萬餘元之失月七日接受手錶五十竊案，該案在中央裁判署初級偵訊後，今日下午轉解維多利亞地方法院審理。

被告男子黃勝，卅四歲，住灣仔洛克道七十一號地下，濠潔工人，㊁女子黃中，五十七歲，無業，住大坑東徙置區。

百項罪控被告，被於七月七日在灣仔海軍俱樂部美軍採購處四萬餘元之失